



СОВЕТ ДЕПУТАТОВ РАМЕНСКОГО МУНИЦИПАЛЬНОГО ОКРУГА МОСКОВСКОЙ ОБЛАСТИ

140100, г. Раменское, Комсомольская площадь, д. 2

РЕШЕНИЕ

29.04.2026

№ 4/17-СД

Об утверждении внесения изменений в Генеральный план Раменского городского округа Московской области

В соответствии с Градостроительным кодексом Российской Федерации, Федеральным законом от 06.10.2003 № 131-ФЗ «Об общих принципах организации местного самоуправления в Российской Федерации», Законом Московской области от 07.03.2007 № 36/2007-ОЗ «О Генеральном плане развития Московской области», Законом Московской области от 24.07.2014 № 106/2014-ОЗ «О перераспределении полномочий между органами местного самоуправления муниципальных образований Московской области и органами государственной власти Московской области», Законом Московской области от 24.07.2014 № 107/2014-ОЗ «О наделении органов местного самоуправления муниципальных образований Московской области отдельными государственными полномочиями Московской области», Постановлением Правительства Московской области от 30.12.2014 № 1169/51 «Об утверждении Положения о подготовке проектов документов территориального планирования муниципальных образований Московской области и направлении их на утверждение в представительные органы местного самоуправления городских округов Московской области», Распоряжением Комитета по архитектуре и градостроительству Московской области от 30.08.2024 № 29РВ-859 «О подготовке проекта внесения изменений в генеральный план Раменского городского округа Московской области применительно к земельным участкам с кадастровыми номерами 50:23:0040112:427, 50:23:0040112:86, 50:23:0000000:157705, 50:23:0030213:30», Законом Московской области от 28.11.2024 № 226/2024-ОЗ «О регулировании отдельных вопросов, связанных с наделением статусом муниципального округа отдельных муниципальных образований Московской области», Уставом Раменского муниципального округа Московской области, на основании решения Градостроительного совета Московской области от 28.05.2025 № 21,

Совет депутатов Раменского муниципального округа РЕШИЛ:

1. Внести изменения в Генеральный план Раменского городского округа Московской области, утвержденный Решением Совета депутатов Раменского городского округа Московской области от 22.12.2021 № 13/3-СД (в редакции решений Совета депутатов Раменского городского округа Московской области от 21.12.2022 № 17/12-СД, от 21.12.2022 № 17/13-СД, от 21.12.2022 № 17/14-СД, от 21.12.2022 № 17/15-СД, от 21.02.2023 № 2/18-СД, от 21.02.2023 № 2/19-СД, от 29.11.2023 № 18/22-СД, от 20.12.2023 № 20/12-СД, от 27.03.2024 № 4/5-СД, от 27.03.2024 № 4/6-СД, от 24.04.2024 № 5/21-СД, от 26.06.2024 № 10/6-СД, от 26.06.2024 № 10/7-СД, от 26.06.2024 № 10/8-СД, от 23.10.2024 № 4/14-СД, от 23.10.2024 № 4/15-СД, от 23.10.2024 № 4/16-СД, от 27.11.2024 № 6/21-СД, от 16.12.2024 № 7/5-СД, от 16.12.2024 № 7/6-СД, от 16.12.2024 № 7/7-СД, от 16.12.2024 № 7/8-СД, от 16.12.2024 № 7/9-СД, решений Совета депутатов Раменского муниципального округа Московской области от 26.02.2025 № 3/6-СД, от 26.02.2025 № 3/7-СД, от 26.03.2025 № 5/9-СД, от 30.04.2025 № 6/5-СД, от 30.04.2025 № 6/6-СД, от 30.04.2025 № 6/7-СД, от 28.05.2025 № 8/6-СД, от 25.06.2025 № 9/14-СД, от 25.06.2025 № 9/15-СД, от 30.07.2025 № 10/2-СД, от 30.07.2025 № 10/3-СД, от 30.07.2025 № 10/4-СД, от 24.09.2025 № 12/5-СД, от 29.10.2025 № 13/4-СД, от 29.10.2025 № 13/5-СД, от 29.10.2025 № 13/6-СД, от 24.12.2025 № 17/7-СД, от 24.12.2025 № 17/8-СД, от 24.12.2025 № 17/9-СД, от 25.02.2026 № 2/5-СД, от 25.02.2026 № 2/6-СД, от 25.02.2026 № 2/7-СД, от 25.02.2026 № 2/8-СД, от 25.02.2026 № 2/9-СД, от 29.04.2026 № 4/16-СД), применительно к земельным участкам с кадастровыми номерами 50:23:0040112:427, 50:23:0040112:86, 50:23:0000000:157705, 50:23:0030213:30 (Приложение).

2. По тексту Приложения слова «городской округ» изложить как «муниципальный округ» в соответствующих падежах по тексту.

3. Опубликовать настоящее Решение в сетевом издании «РАММЕДИА» с доменным именем сайта в информационно-телекоммуникационной сети Интернет <https://ramnews.ru> и разместить настоящее Решение на официальном информационном портале www.ramenskoye.ru.

4. Контроль за выполнением настоящего Решения возложить на постоянную комиссию Совета депутатов Раменского муниципального округа Московской области по жилищной политике и жилищно-коммунальному хозяйству.

Председатель Совета депутатов
Раменского муниципального округа

Глава Раменского муниципального
округа

Ю.А. Ермаков

Э.В. Малышев



Подлинник электронного документа, подписанного ЭП,
хранится в Межведомственной системе электронного
документооборота Правительства Московской области

СВЕДЕНИЯ О СЕРТИФИКАТЕ ЭП

Сертификат: 00D8VB9B99443F94F8A54DC0F30562D5F55
Владелец: ЕРМАКОВ ЮРИЙ АНАТОЛЬЕВИЧ
Действителен с 16-01-2026 до 11-04-2027



Подлинник электронного документа, подписанного ЭП,
хранится в Межведомственной системе электронного
документооборота Правительства Московской области

СВЕДЕНИЯ О СЕРТИФИКАТЕ ЭП

Сертификат: 2836245A8B25F937A21D8D3AE2179A1B
Владелец: Малышев Эдуард Владимирович
Действителен с 17-03-2026 до 10-06-2027

**ВНЕСЕНИЕ ИЗМЕНЕНИЙ В ГЕНЕРАЛЬНЫЙ ПЛАН
РАМЕНСКОГО ГОРОДСКОГО ОКРУГА МОСКОВСКОЙ ОБЛАСТИ
ПРИМЕНИТЕЛЬНО К ЗЕМЕЛЬНЫМ УЧАСТКАМ С КАДАСТРОВЫМИ
НОМЕРАМИ 50:23:0040112:427, 50:23:0040112:86, 50:23:0000000:157705,
50:23:0030213:30**

ПОЛОЖЕНИЕ О ТЕРРИТОРИАЛЬНОМ ПЛАНИРОВАНИИ

НИИПИ градостроительства

КОМИТЕТ ПО АРХИТЕКТУРЕ И ГРАДОСТРОИТЕЛЬСТВУ
МОСКОВСКОЙ ОБЛАСТИ

Государственное автономное учреждение Московской области
«Научно-исследовательский и проектный институт градостроительства»
(ГАУ МО «НИИПИ градостроительства»)

143960, Московская область, г. Реутов, проспект Мира, д. 57, помещение III, тел: +7 (495) 242 77 07, niipi@mosreg.ru

Договор № 244-2024-Э от 12.09.2024

**ВНЕСЕНИЕ ИЗМЕНЕНИЙ В ГЕНЕРАЛЬНЫЙ ПЛАН
РАМЕНСКОГО ГОРОДСКОГО ОКРУГА МОСКОВСКОЙ ОБЛАСТИ
ПРИМЕНИТЕЛЬНО К ЗЕМЕЛЬНЫМ УЧАСТКАМ С КАДАСТРОВЫМИ
НОМЕРАМИ 50:23:0040112:427, 50:23:0040112:86, 50:23:0000000:157705,
50:23:0030213:30**

ПОЛОЖЕНИЕ О ТЕРРИТОРИАЛЬНОМ ПЛАНИРОВАНИИ

Руководитель мастерской
Заместитель начальник отдела

П.С. Богачев
Н.В. Макаров

2025

Архив. № подл. ФИО, подпись и дата. Взамен Арх. №. ФИО, подпись и дата визирования. Техотделом

Состав материалов
Внесения изменений в генеральный план Раменского городского округа
Московской области применительно к земельным участкам с кадастровыми
номерами 50:23:0040112:427, 50:23:0040112:86, 50:23:0000000:157705,
50:23:0030213:30

№	Наименование документа
	Утверждаемая часть
1	<i>Положение о территориальном планировании.</i>
2	<i>Графические материалы (карты)</i>
2.1	Карта границ населенных пунктов, входящих в состав Раменского городского округа применительно к земельным участкам с кадастровыми номерами 50:23:0040112:427, 50:23:0040112:86, 50:23:0000000:157705, 50:23:0030213:30
2.2	Карта функциональных зон Раменского городского округа применительно к земельным участкам с кадастровыми номерами 50:23:0040112:427, 50:23:0040112:86, 50:23:0000000:157705, 50:23:0030213:30
3	<i>Приложение. Сведения о границе населенного пункта, которые должны содержать графическое описание местоположения границы населенного пункта, перечень координат характерных точек этих границ в системе координат, используемой для ведения Единого государственного реестра недвижимости, подготовленные в соответствии с приказом Росреестра от 26.07.2022 №П/0292</i> (материалы в электронном виде)
	Материалы по обоснованию внесения изменений в генеральный план
4	<i>ТОМ I. «Планировочная и инженерно-транспортная организация территории. Социально-экономическое обоснование. Книга 1</i>
4.1	Текстовая часть
4.2	Графические материалы (карты)
4.2.1	Карта размещения муниципального образования в устойчивой системе расселения Московской области
4.2.2.	Карта существующего использования территории применительно к земельным участкам с кадастровыми номерами 50:23:0040112:427, 50:23:0040112:86, 50:23:0000000:157705, 50:23:0030213:30
4.2.3	Карта планируемого развития транспортной инфраструктуры в границах Раменского городского округа применительно к земельным участкам с кадастровыми номерами 50:23:0040112:427, 50:23:0040112:86, 50:23:0000000:157705, 50:23:0030213:30
4.2.4	Карта зон с особыми условиями использования территории в границах Раменского городского округа применительно к земельным участкам с кадастровыми номерами 50:23:0040112:427, 50:23:0040112:86, 50:23:0000000:157705, 50:23:0030213:30
4.2.5	Карта границ земель лесного фонда с отображением границ лесничеств и лесопарков на территории Раменского городского округа применительно к земельным участкам с кадастровыми номерами 50:23:0040112:427, 50:23:0040112:86, 50:23:0000000:157705, 50:23:0030213:30
4.2.6	Карта границ земель сельскохозяйственного назначения с отображением особо ценных сельскохозяйственных угодий и мелиорируемых земель Раменского городского округа применительно к земельным участкам с кадастровыми номерами 50:23:0040112:427, 50:23:0040112:86, 50:23:0000000:157705, 50:23:0030213:30

5	<i>ТОМ I. «Планировочная и инженерно-транспортная организация территории. Социально-экономическое обоснование». Книга 2 - сведения ограниченного доступа</i>
5.1	Текстовая часть
5.2	Графические материалы (карты)
5.2.1	Карта планируемого развития инженерных коммуникаций и сооружений в границах Раменского городского округа применительно к земельным участкам с кадастровыми номерами 50:23:0040112:427, 50:23:0040112:86, 50:23:0000000:157705, 50:23:0030213:30 - сведения ограниченного доступа
6	<i>ТОМ II. «Охрана окружающей среды»</i>
6.1	Текстовая часть
6.2	Графические материалы (карты)
6.2.1	Карта границ зон негативного воздействия существующих и планируемых объектов капитального строительства Раменского городского округа применительно к земельным участкам с кадастровыми номерами 50:23:0040112:427, 50:23:0040112:86, 50:23:0000000:157705, 50:23:0030213:30
6.2.2	Карта существующих и планируемых особо охраняемых природных территорий, зон санитарной охраны источников питьевого водоснабжения, водоохраных зон, прибрежных защитных полос, береговых полос водных объектов. Зон затопления и подтопления Раменского городского округа применительно к земельным участкам с кадастровыми номерами 50:23:0040112:427, 50:23:0040112:86, 50:23:0000000:157705, 50:23:0030213:30
7	<i>ТОМ III. «Объекты культурного наследия»</i>
7.1	Текстовая часть
7.2	Графические материалы (карта)
7.2.1	Карта границ территорий, зон охраны и защитных зон объектов культурного наследия Раменского городского округа применительно к земельным участкам с кадастровыми номерами 50:23:0040112:427, 50:23:0040112:86, 50:23:0000000:157705, 50:23:0030213:30
8	<i>ТОМ IV. «Основные факторы риска возникновения чрезвычайных ситуаций природного и техногенного характера» - сведения ограниченного доступа</i>
8.1	Текстовая часть
8.2	Графические материалы (карта)
8.2.1	Карта границ территорий, подверженных риску возникновения чрезвычайных ситуаций природного и техногенного характера и воздействия их последствий Раменского городского округа применительно к земельным участкам с кадастровыми номерами 50:23:0040112:427, 50:23:0040112:86, 50:23:0000000:157705, 50:23:0030213:30 - сведения ограниченного доступа
9	<i>Материалы на электронном носителе</i>
9.1	Текстовые материалы в формате PDF; графические материалы в формате PDF/PNG

Оглавление

1. СВЕДЕНИЯ О ВИДАХ, НАЗНАЧЕНИИ И НАИМЕНОВАНИЯХ ПЛАНИРУЕМЫХ ДЛЯ РАЗМЕЩЕНИЯ ОБЪЕКТОВ ФЕДЕРАЛЬНОГО И РЕГИОНАЛЬНОГО ЗНАЧЕНИЯ, ОСНОВНЫЕ ХАРАКТЕРИСТИКИ И МЕСТОПОЛОЖЕНИЕ.....	6
1.1. Объекты социально-культурного и коммунально-бытового обслуживания.....	6
1.2. Объекты транспортной инфраструктуры.....	6
1.3. Объекты инженерной инфраструктуры.....	6
2. СВЕДЕНИЯ О НОРМАТИВНЫХ ПОТРЕБНОСТЯХ В ОБЪЕКТАХ МЕСТНОГО ЗНАЧЕНИЯ.....	7
2.1. Нормативные потребности в объектах социально-культурного и коммунально-бытового обслуживания.....	7
2.2. Нормативные потребности в объектах транспортной инфраструктуры.....	7
2.3. Нормативные потребности в объектах инженерной инфраструктуры.....	8
3. ПАРАМЕТРЫ ФУНКЦИОНАЛЬНЫХ ЗОН.....	9
4. ХАРАКТЕРИСТИКИ ЗОН С ОСОБЫМИ УСЛОВИЯМИ ИСПОЛЬЗОВАНИЯ ТЕРРИТОРИЙ В СЛУЧАЕ, ЕСЛИ УСТАНОВЛЕНИЕ ТАКИХ ЗОН ТРЕБУЕТСЯ В СВЯЗИ С РАЗМЕЩЕНИЕМ ПЛАНИРУЕМЫХ ОБЪЕКТОВ.....	12

1. СВЕДЕНИЯ О ВИДАХ, НАЗНАЧЕНИИ И НАИМЕНОВАНИЯХ ПЛАНИРУЕМЫХ ДЛЯ РАЗМЕЩЕНИЯ ОБЪЕКТОВ ФЕДЕРАЛЬНОГО И РЕГИОНАЛЬНОГО ЗНАЧЕНИЯ, ОСНОВНЫЕ ХАРАКТЕРИСТИКИ И МЕСТОПОЛОЖЕНИЕ*

1.1. Объекты социально-культурного и коммунально-бытового обслуживания

Сведения о планируемых объектах федерального и регионального значения приводятся для информативной целостности документа и не являются предметом утверждения генерального плана.

В соответствии с документами стратегического и территориального планирования Российской Федерации и Московской области планируемые мероприятия федерального и регионального значения на земельных участках с кадастровыми номерами 50:23:0040112:427, 50:23:0040112:86, 50:23:0000000:157705, 50:23:0030213:30 отсутствуют.

1.2. Объекты транспортной инфраструктуры

В соответствии со Схемой территориального планирования Российской Федерации в области федерального транспорта (железнодорожного, воздушного, морского, внутреннего водного транспорта) и автомобильных дорог федерального значения, Схемой территориального планирования Российской Федерации в области федерального транспорта (в части трубопроводного транспорта) и Схемой территориального планирования транспортного обслуживания Московской области, на территории Раменского городского округа Московской области применительно к земельным участкам с кадастровыми номерами 50:23:0040112:427, 50:23:0040112:86, 50:23:0000000:157705, 50:23:0030213:30 мероприятия по развитию объектов транспортной инфраструктуры федерального и регионального значения отсутствуют.

1.3. Объекты инженерной инфраструктуры

Мероприятия по модернизации и развитию объектов инженерной инфраструктуры регионального и федерального значений применительно к земельным участкам с кадастровыми номерами 50:23:0040112:427, 50:23:0040112:86, 50:23:0000000:157705, 50:23:0030213:30 отсутствуют.

* Приводятся для информативной целостности документа и не являются предметом утверждения генерального плана. Количество, местоположение и емкость (мощность) объектов приводится ориентировочно и будет определяться (уточняться) на стадии разработки проекта планировки территории в соответствии с нормативами градостроительного проектирования, а также согласно Программам комплексного развития муниципального образования и Адресным инвестиционным программам Московской области

2. СВЕДЕНИЯ О НОРМАТИВНЫХ ПОТРЕБНОСТЯХ В ОБЪЕКТАХ МЕСТНОГО ЗНАЧЕНИЯ

В соответствии с Законом Московской области от 07.03.2007 № 36/2007-ОЗ (ред. от 08.07.2021) «О Генеральном плане развития Московской области» (принят постановлением Мособлдумы от 21.02.2007 № 2/210-П) положение о территориальном планировании вместо сведений о видах, назначении и наименованиях планируемых для размещения объектов местного значения городского округа, об их основных характеристиках, местоположении должно содержать сведения о потребностях в объектах местного значения без указания их основных характеристик и местоположения.

Нормативные потребности в объектах местного значения определяются в соответствии с региональными нормативами градостроительного проектирования. Количество, емкость и местоположение объектов местного значения не устанавливаются в Генеральном плане и являются предметом утверждения карты планируемого размещения объектов местного значения. Мероприятия по планируемым объектам местного значения в составе карты планируемых объектов местного значения определяются на основании установленных в Генеральном плане потребностей с учетом особенностей территории и возможности размещения планируемых объектов местного значения на смежных территориях.

2.1. Нормативные потребности в объектах социально-культурного и коммунально-бытового обслуживания

Так как на земельных участках с кадастровыми номерами 50:23:0040112:427, 50:23:0040112:86, 50:23:0000000:157705, 50:23:0030213:30 отсутствует существующее население, не предусмотрено размещение объектов жилищного строительства и планируемого населения, потребность в объектах социальной инфраструктуры местного значения отсутствует.

2.2. Нормативные потребности в объектах транспортной инфраструктуры

Нормативные потребности в объектах транспортной инфраструктуры местного значения применительно к земельным участкам с кадастровыми номерами 50:23:0040112:427, 50:23:0040112:86, 50:23:0000000:157705, 50:23:0030213:30 – отсутствуют.

2.3. Нормативные потребности в объектах инженерной инфраструктуры

Реализация мероприятий по социальной догазификации домовладений, расположенных на территории земельных участков СНТ (СХ2) или иных категорий, включенных в границы населенных пунктов под ИЖС (Ж2), осуществляется после включения в Программу Правительства Московской области «Развитие газификации в Московской области до 2030 года». Газификация домовладения также может быть осуществлена на основании договоров о подключении (технологическом присоединении) объектов капитального строительства к сетям газораспределения, заключаемых с газораспределительной организацией на возмездной основе.

В связи с планируемым освоением новых территорий в проекте генерального плана приведены следующие потребности в основных видах инженерной инфраструктуры:

Таблица 2.3.1

№ п/п	Назначение/вид застройки	Основные характеристики	Очередность реализации
1	Водоснабжение, тыс. куб.м/сутки		
1.1	Хозяйственно-питьевые нужды (с учетом восстановления противопожарного запаса воды, неучтенных расходов), <i>в том числе - прирост:</i>	0,11	Первая очередь
1.1.1	- объекты производственного назначения	0,002	Первая очередь
1.1.2	- восстановление противопожарного запаса воды	0,108	Первая очередь
2	Водоотведение, тыс. куб.м/сутки		
2.1	Хозяйственно-бытовые нужды	0,002	Первая очередь
3	Теплоснабжение, Гкал/час		
3.1	Объекты производственного назначения	2,90	Первая очередь
4	Газоснабжение, тыс. куб. м/год		
4.1	Объекты производственного назначения	1208,3	Первая очередь
5	Электроснабжение, МВт		
5.1	Объекты производственного назначения	0,6	Первая очередь
6	Организация поверхностного стока, тыс. куб. м/год		
6.1	Объекты производственного назначения	44,59	Первая очередь

3. ПАРАМЕТРЫ ФУНКЦИОНАЛЬНЫХ ЗОН

Параметры функциональных зон и режимы их использования применяются с учетом:

- Решения Исполкома Московского городского и областного Советов народных депутатов от 17.04.1980 №500-1143 «Об утверждении проекта установления красных линий границ зон санитарной охраны источников водоснабжения г. Москвы в границах ЛПЗП» до принятия решения об установлении зон санитарной охраны источников водоснабжения на территории Московской области. Границы зон санитарной охраны источников питьевого водоснабжения отображены в материалах по обоснованию генерального плана на Карте границ зон санитарной охраны источников водоснабжения города Москвы в соответствии с Решением Исполнительных Комитетов Московского городского и областного Советов народных депутатов от 17 апреля 1980 г. № 500-1143 (ограниченного доступа) в информационных целях и не являются предметом утверждения генерального плана. В целях предостережения заинтересованных лиц о возможном расположении объектов недвижимости в границах ЗСО источников питьевого водоснабжения г. Москвы на Карте функциональных зон (общедоступный материал) указаны функциональные зоны, границы которых пересекают границы I,II поясов зон санитарной охраны источников питьевого водоснабжения.

- Режимов использования территорий объектов культурного наследия и их зон охраны, установленных утвержденными нормативно-правовыми актами в области охраны объектов культурного наследия. Границы территорий объектов культурного наследия и утвержденных зон охраны объектов культурного наследия отображены в материалах по обоснованию генерального плана на Карте границ территорий, зон охраны и защитных зон объектов культурного наследия в составе Тома III. «Объекты культурного наследия». Книга 1. Объекты археологического наследия отображены в материалах по обоснованию генерального плана на Карте границ территорий, зон охраны и защитных зон объектов культурного наследия в составе Тома III. «Объекты культурного наследия». Книга 2 (ограниченного доступа).

- Режимов использования особо охраняемых природных и их охранных зон (при наличии), установленных утвержденными нормативно-правовыми актами. Границы ООПТ и их охранных зон (при наличии) отображены в материалах по обоснованию генерального плана на Карте существующих и планируемых особо охраняемых природных территорий, зон санитарной охраны источников питьевого водоснабжения, водоохраных зон, прибрежных защитных полос, береговых полос водных объектов. Зон затопления и подтопления.

- Иными ограничениями в зонах с особыми условиями использования территории, установленными в соответствии с действующим законодательством. Зоны с особыми условиями использования территорий отображены в материалах по обоснованию генерального плана на Карте зон с особыми условиями использования территории в границах муниципального образования.

Границы функциональных зон определены с учетом границ населенного пункта, естественных границ природных, линейных объектов, границ земельных участков. Функциональные зоны преимущественно объединены в значительные по площади территории, имеющие общую функционально-планировочную структуру и отделенные от других территорий ясно определяемыми границами (естественными границами природных объектов, искусственными границами (железные и автомобильные дороги, каналы, урбанизированные/освоенные территории, красные линии, границы земельных участков) и т.п.).

Зоны различного функционального назначения могут включать в себя:

1) территории общего пользования, занятые площадями, улицами, проездами, дорогами, набережными, скверами, бульварами, водоемами и другими объектами;

2) территории, занятые участками коммунальных и инженерных объектов, участками объектов социально-бытового обслуживания;

3) территории, занятые участками, имеющими виды функционального назначения, отличные от вида (видов) функционального назначения функциональной зоны, и занимающими менее 25% территории функциональной зоны. Иное может быть уточнено в рамках разработки проекта планировки территории.

Размещение объектов капитального строительства в функциональных зонах в границах зон минимальных расстояний до магистральных или промышленных трубопроводов (газопроводов, нефтепроводов и нефтепродуктопроводов) должно соответствовать требованиям таблицы 4 и таблицы 5 СП 36.133330.2012 «Магистральные трубопроводы».

В целях наиболее эффективного использования территорий, допускается в составе функциональных зон, не предусматривающих жилищного строительства, расположенных в границах населенных пунктов, размещение любых нежилых объектов при условии соблюдения нормативов градостроительного проектирования, требований технических регламентов, санитарных правил и норм, иных обязательных требований, предусмотренным действующим законодательством, без внесения изменений в генеральный план. Перечень видов объектов капитального строительства, допустимых к размещению в составе функциональных зон, не предусматривающих жилищного строительства, расположенных в границах населенных пунктов, определяется с учетом градостроительных регламентов, установленных в правилах землепользования и застройки.¹

В генеральном плане городского округа определена структура функциональных зон, в которой выделяются следующие группы зон:

1. Производственные, коммунально-складские зоны, зоны транспортной инфраструктуры

Выделяются следующие группы функциональных зон:

1. **Производственные зоны, коммунально-складские зоны, зоны транспортной инфраструктуры, научно-производственные зоны**

В состав зон включены:

- Производственная зона П

Производственные зоны, как правило, предназначены для размещения производственных объектов с различными нормативами воздействия на окружающую среду, требующие устройства санитарно-защитных зон, а также для размещения железнодорожных подъездных путей, коммунальных и складских объектов, объектов жилищно-коммунального хозяйства, объектов транспорта, объектов оптовой торговли.

В производственных зонах допускается размещать объекты и помещения объектов аварийно-спасательных служб, обслуживающих расположенные в производственной зоне предприятия и другие объекты.

Развитие данных зон планируется в контексте поддержания в необходимом техническом состоянии объектов инженерного обеспечения и транспортной инфраструктуры с учетом технических регламентов и нормативных требований относительно объектов расположенных в данных зонах.

¹ применяется к территории городского округа

Функциональные зоны	Местоположение	Мероприятия территориального планирования	Площадь зоны, га	Параметры планируемого развития*	Планируемые для размещения объекты федерального (Ф) и регионального (Р) значения**
Производственная зона П	вблизи г. Раменское (ЗУ 50:23:0030213:30)	Планируемая функциональная зона	2,83	в соответствии с РНГП/ППТ/ГК	-
	вблизи д. Шилово (ЗУ 50:23:0040112:427, 50:23:0040112:86, 50:23:0000000:157705)	Планируемая функциональная зона	9,81	в соответствии с РНГП/ППТ/ГК	-
	ИТОГО га		12,64		
	ВСЕГО га		12,64		

4. ХАРАКТЕРИСТИКИ ЗОН С ОСОБЫМИ УСЛОВИЯМИ ИСПОЛЬЗОВАНИЯ ТЕРРИТОРИЙ В СЛУЧАЕ, ЕСЛИ УСТАНОВЛЕНИЕ ТАКИХ ЗОН ТРЕБУЕТСЯ В СВЯЗИ С РАЗМЕЩЕНИЕМ ПЛАНИРУЕМЫХ ОБЪЕКТОВ

На территории Раменского городского округа применительно к земельным участкам с кадастровыми номерами 50:23:0040112:427, 50:23:0040112:86, 50:23:0000000:157705, 50:23:0030213:30 в связи с планируемым размещением складских и производственных объектов, оказывающих влияние на окружающую среду и нормируемые объекты, требуется установление следующих зон с особыми условиями использования территорий:

Санитарно-защитных зон предприятий, сооружений и иных объектов

В соответствии с постановлением Главного государственного санитарного врача РФ от 25.09.2007 № 74 (ред. от 28.02.2022) «О введении в действие новой редакции санитарно-эпидемиологических правил и нормативов СанПиН 2.2.1/2.1.1.1200-03 «Санитарно-защитные зоны и санитарная классификация предприятий, сооружений и иных объектов» ориентировочные (нормативные) санитарно-защитные зоны составляют:

- от общетоварных, специализированных универсальных складов площадью от 300 м² – 50 м.
- от предприятия по производству строительных материалов – 300 м.
- от насосных станций и аварийно-регулирующих резервуаров, локальных очистных сооружений производительностью более 50 тысяч куб. м./сутки – 30 м.; более 0,2 тысяч куб. м./сутки до 50,0 тысяч куб. м./сутки – 20 м.; до 0,2 тысяч куб. м./сутки – 15 м.
- от очистных сооружений поверхностного стока закрытого типа – 50 м.

Санитарных разрывов:

- от открытых автостоянок – 10-50 м;
- от улиц и автомобильных дорог – на основании расчетов рассеивания загрязнения атмосферного воздуха и физических факторов (шума, вибрации, электромагнитных полей и др.) с последующим проведением натурных исследований и измерений.

Охранных зон газораспределительных сетей

В соответствии с постановлением Правительства РФ от 20.11.2000 № 878. Для газораспределительных сетей устанавливаются следующие охранные зоны:

- вдоль трасс наружных газопроводов – в виде территории, ограниченной условными линиями, проходящими на расстоянии 2 метров с каждой стороны газопровода;
- вдоль трасс подземных газопроводов из полиэтиленовых труб при использовании медного провода для обозначения трассы газопровода - в виде территории, ограниченной условными линиями, проходящими на расстоянии 3 метров от газопровода со стороны провода и 2 метров - с противоположной стороны;
- вокруг отдельно стоящих газорегуляторных пунктов - в виде территории,

ограниченной замкнутой линией, проведенной на расстоянии 10 метров от границ этих объектов.

Охранных зон объектов электросетевого хозяйства

Воздушные и кабельные линии (далее КЛ) электропередачи, в соответствии с постановлением Правительства РФ от 24.02.2009 № 160 (ред. от 21.12.2018) «О порядке установления охранных зон объектов электросетевого хозяйства и особых условий использования земельных участков, расположенных в границах таких зон», имеют охранные зоны, ограничивающие минимальные допустимые расстояния по приближению к ним застройки. Охранные зоны для воздушных линий составляют коридоры вдоль линий в виде части поверхности участка земли и воздушного пространства (на высоту, соответствующую высоте опор воздушных линий электропередачи (далее ЛЭП)), ограниченной параллельными вертикальными плоскостями, отстоящими по обе стороны ЛЭП от крайних проводов при неотклонённом их положении на расстоянии:

– для ВЛ-6 (10 кв.) – 10 метров.

Вдоль подземных кабельных линий электропередачи также устанавливаются охранные зоны в виде участка земли, ограниченного параллельными вертикальными плоскостями, отстоящими от крайних кабелей на расстоянии 1 метра (независимо от напряжения).

Вокруг подстанций охранный зона устанавливается в виде части поверхности участка земли и воздушного пространства (на высоту, соответствующую высоте наивысшей точки подстанции), ограниченной вертикальными плоскостями, отстоящими от всех сторон ограждения подстанции по периметру на расстоянии равном охранный зоне от воздушных ЛЭП напряжением, соответствующим высшему классу напряжения подстанции.

Охранных зон тепловых сетей

В соответствии с «Правилами теплоснабжения в Московской области», утверждёнными Первым заместителем Председателя Правительства Московской области в 2002 г.

Охранные зоны тепловых сетей устанавливаются вдоль трасс прокладки тепловых сетей в виде земельных участков шириной, определяемой углом естественного откоса грунта, но не менее 3 метров в каждую сторону, считая от края строительных конструкций тепловых сетей, или от наружной поверхности изолированного теплопровода бесканальной прокладки наружной поверхности изолированного теплопровода бесканальной прокладки.

Охранных зон объектов связи

«Правилами охраны линий и сооружений связи Российской Федерации», утверждёнными постановлением Правительства РФ от 9 июня 1995 г. № 578 для обеспечения сохранности действующих кабельных, радиорелейных и воздушных линий связи и линий радиодиффузии, а также сооружений связи, повреждение которых нарушает нормальную работу взаимосвязанной сети связи устанавливаются охранные зоны с особыми условиями использования.

- для подземных кабельных и для воздушных линий связи и линий радиодиффузии,

расположенных вне населенных пунктов на безлесных участках, - в виде участков земли вдоль этих линий, определяемых параллельными прямыми, отстоящими от трассы подземного кабеля связи или от крайних проводов воздушных линий связи и линий радиофикации не менее чем на 2 метра с каждой стороны;

- для наземных и подземных необслуживаемых усилительных и регенерационных пунктов на кабельных линиях связи - в виде участков земли, определяемых замкнутой линией, отстоящей от центра установки усилительных и регенерационных пунктов или от границы их обвалования не менее чем на 3 метра и от контуров заземления не менее чем на 2 метра.

Информация по зонам с особыми условиями использования территории приводится в материалах генерального плана в справочных целях и не является утверждаемой.

Порядок установления, изменения, прекращения существования зон с особыми условиями использования территорий регламентируется Земельным кодексом Российской Федерации (статья 106).



Зоны с особыми условиями использования территорий, в том числе возникающие в силу закона, ограничения использования земельных участков в таких зонах считаются установленными, измененными со дня внесения сведений о зоне с особыми условиями использования территории, соответствующих изменений в сведения о такой зоне в Единый государственный реестр недвижимости. Зоны с особыми условиями использования территорий считаются прекратившими существование, а ограничения использования земельных участков в таких зонах недействующими со дня исключения сведений о зоне с особыми условиями использования территории из Единого государственного реестра недвижимости, если иное не предусмотрено настоящей статьей, федеральным законом.

ВНЕСЕНИЕ ИЗМЕНЕНИЙ В ГЕНЕРАЛЬНЫЙ ПЛАН РАМЕНСКОГО ГОРОДСКОГО ОКРУГА МОСКОВСКОЙ ОБЛАСТИ ПРИМЕНИТЕЛЬНО К ЗЕМЕЛЬНЫМ УЧАСТКАМ С КАДАСТРОВЫМИ НОМЕРАМИ 50:23:0040112:427, 50:23:0040112:86, 50:23:0000000:157705, 50:23:0030213:30

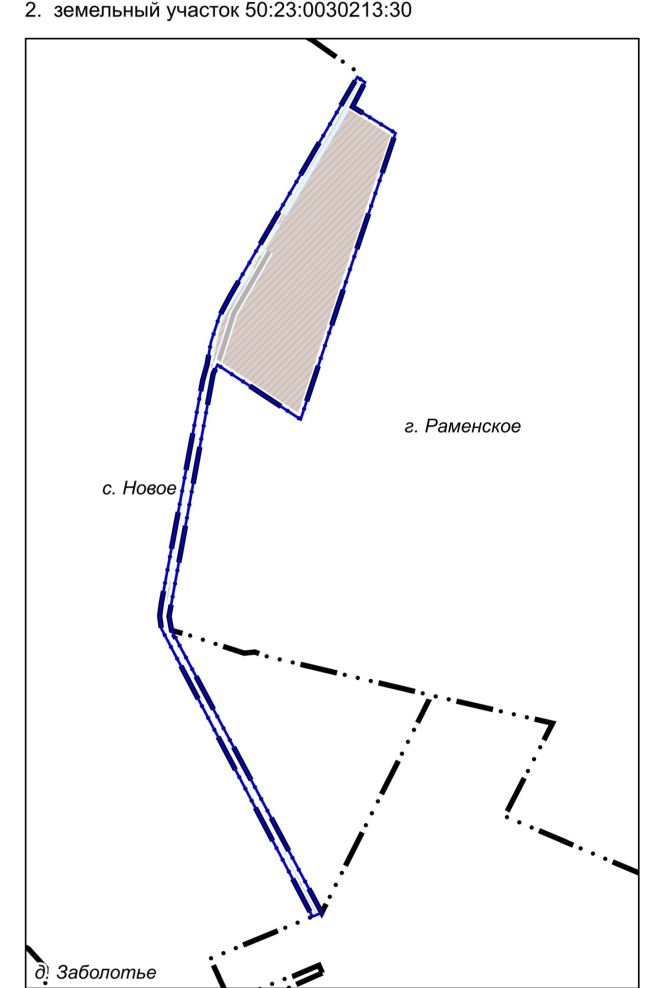
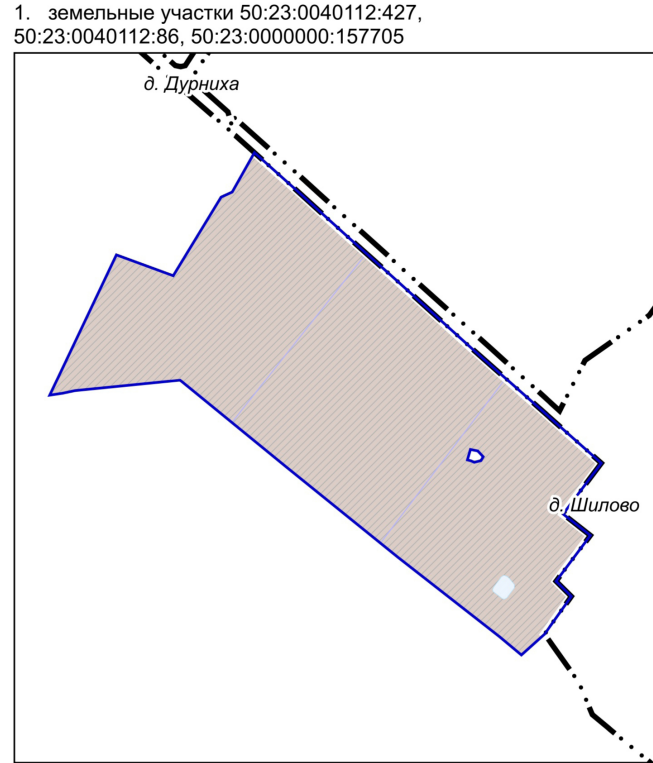
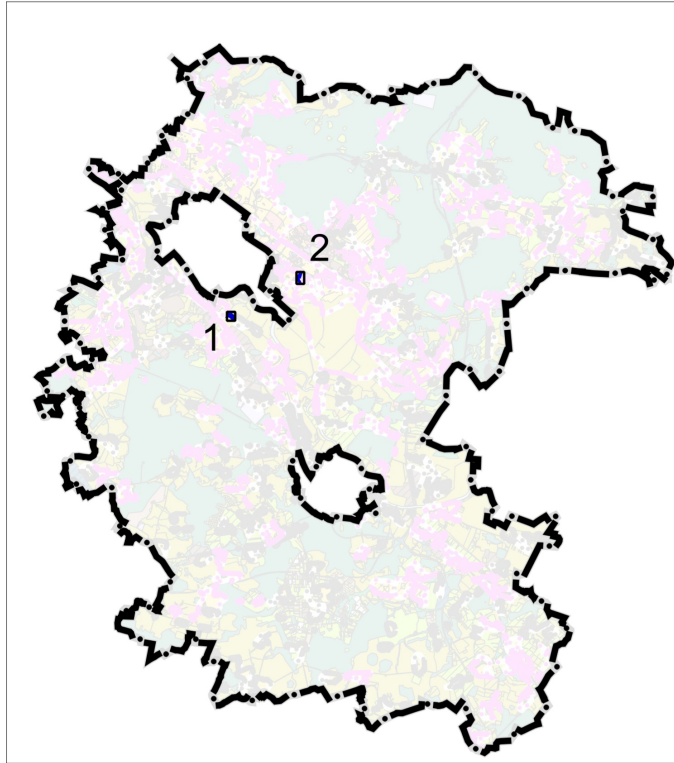
КАРТА ГРАНИЦ НАСЕЛЕННЫХ ПУНКТОВ, ВХОДЯЩИХ В СОСТАВ РАМЕНСКОГО ГОРОДСКОГО ОКРУГА ПРИМЕНИТЕЛЬНО К ЗЕМЕЛЬНЫМ УЧАСТКАМ С КАДАСТРОВЫМИ НОМЕРАМИ 50:23:0040112:427, 50:23:0040112:86, 50:23:0000000:157705, 50:23:0030213:30



УСЛОВНЫЕ ОБОЗНАЧЕНИЯ

-  Границы населенных пунктов (утвержденные) *
-  разработки генерального плана
-  земельных участков, поставленных на кадастровый учет

* отображаются в целях информационной целостности документа и утверждению в составе генерального плана не подлежат

Должность	ФИО	Подпись	Дата	Договор № 244-2024-Э от 12.09.2024			
Руководитель мастерской	П.С. Богачев			Московская область, Раменский городской округ			
Заместитель начальника отдела	Н.В. Макаров						
Главный инженер проекта	В.И. Лавренко						
Главный архитектор проекта	М.В. Некрасова						
				Внесение изменений в генеральный план Раменского городского округа Московской области применительно к земельным участкам с кадастровыми номерами 50:23:0040112:427, 50:23:0040112:86, 50:23:0000000:157705, 50:23:0030213:30	Стадия	Лист	Листов
						1	2
Проверил	Н.В. Макаров			Карта границ населенных пунктов, входящих в состав Раменского городского округа применительно к земельным участкам с кадастровыми номерами 50:23:0040112:427, 50:23:0040112:86, 50:23:0000000:157705, 50:23:0030213:30	НИИПИ градостроительства ГАОУ МО «НИИПИ градостроительства»		
				Масштаб 1:5000			

ВНЕСЕНИЕ ИЗМЕНЕНИЙ В ГЕНЕРАЛЬНЫЙ ПЛАН РАМЕНСКОГО ГОРОДСКОГО ОКРУГА МОСКОВСКОЙ ОБЛАСТИ ПРИМЕНИТЕЛЬНО К ЗЕМЕЛЬНЫМ УЧАСТКАМ С КАДАСТРОВЫМИ НОМЕРАМИ 50:23:0040112:427, 50:23:0040112:86, 50:23:0000000:157705, 50:23:0030213:30

КАРТА ФУНКЦИОНАЛЬНЫХ ЗОН РАМЕНСКОГО ГОРОДСКОГО ОКРУГА ПРИМЕНИТЕЛЬНО К ЗЕМЕЛЬНЫМ УЧАСТКАМ С КАДАСТРОВЫМИ НОМЕРАМИ 50:23:0040112:427, 50:23:0040112:86, 50:23:0000000:157705, 50:23:0030213:30

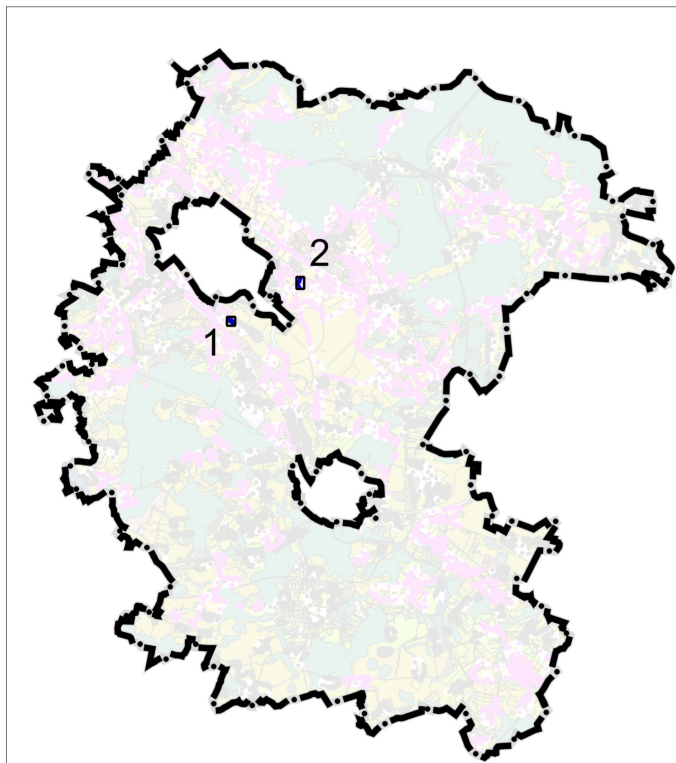

1. земельные участки 50:23:0040112:427, 50:23:0040112:86, 50:23:0000000:157705

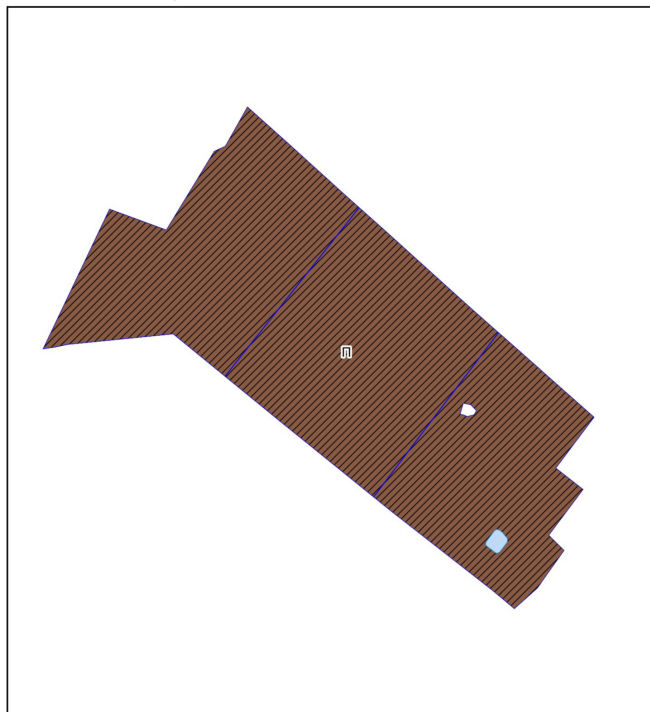

2. земельный участок 50:23:0030213:30

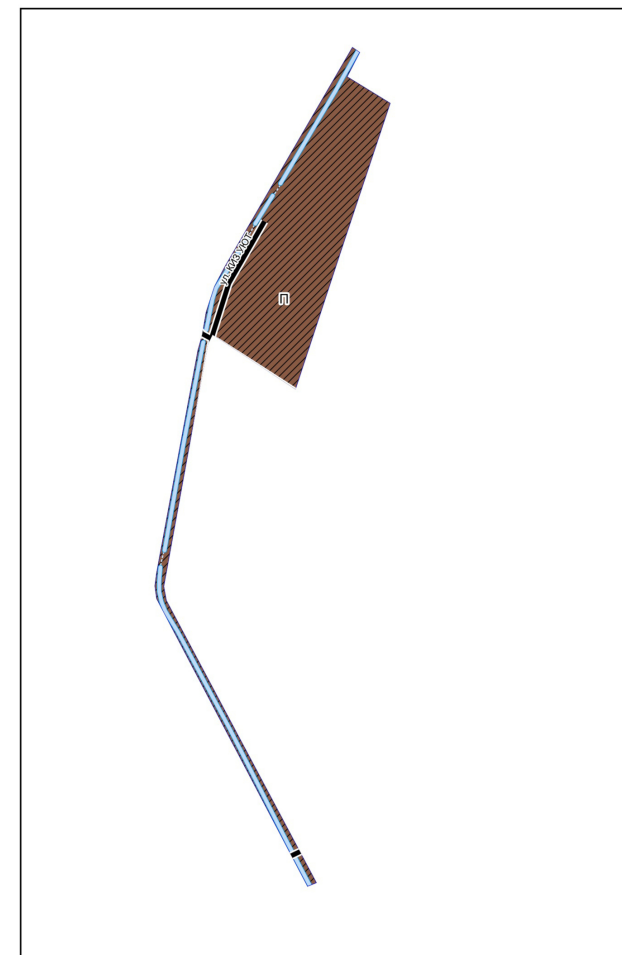

УСЛОВНЫЕ ОБОЗНАЧЕНИЯ

- | | | | |
|--|--|--|---|
| | Границы
земельных участков, поставленных на кадастровый учет | | Объекты транспортной инфраструктуры |
| | Функциональные зоны
Производственная зона | | Объекты местного значения |
| | Планируемые функциональные зоны | | Улично-дорожная сеть |
| | Поверхностные водные объекты *
Труба | | Улицы и дороги местного значения (существующие) |
| | Земли, покрытые поверхностными водами | | Улица в жилой застройке (существующая) |

* Отображены в информационных целях, не являются предметом утверждения генерального плана.

Должность	ФИО	Подпись	Дата	Договор № 244-2024-Э от 12.09.2024			
Руководитель мастерской	П.С. Богачев			Московская область, Раменский городской округ			
Заместитель начальника отдела	Н.В. Макаров						
Главный инженер проекта	В.И. Лавренко						
Главный архитектор проекта	М.В. Некрасова						
				Внесение изменений в генеральный план Раменского городского округа Московской области применительно к земельным участкам с кадастровыми номерами 50:23:0040112:427, 50:23:0040112:86, 50:23:0000000:157705, 50:23:0030213:30	Стадия	Лист	Листов
						2	2
Проверил	Н.В. Макаров			Карта функциональных зон Раменского городского округа применительно к земельным участкам с кадастровыми номерами 50:23:0040112:427, 50:23:0040112:86, 50:23:0000000:157705, 50:23:0030213:30	НИИПИ градостроительства ГАОУ МО «НИИПИ градостроительства»		
				Масштаб 1:5000			

**ВНЕСЕНИЕ ИЗМЕНЕНИЙ В ГЕНЕРАЛЬНЫЙ ПЛАН
РАМЕНСКОГО ГОРОДСКОГО ОКРУГА МОСКОВСКОЙ ОБЛАСТИ
ПРИМЕНИТЕЛЬНО К ЗЕМЕЛЬНЫМ УЧАСТКАМ С
КАДАСТРОВЫМИ НОМЕРАМИ 50:23:0040112:427, 50:23:0040112:86,
50:23:0000000:157705, 50:23:0030213:30**

ПОЛОЖЕНИЕ О ТЕРРИТОРИАЛЬНОМ ПЛАНИРОВАНИИ

Приложение. Сведения о границе населенного пункта, которые должны содержать графическое описание местоположения границы населенного пункта, перечень координат характерных точек этих границ в системе координат, используемой для ведения Единого государственного реестра недвижимости, подготовленные в соответствии с приказом Росреестра от 26.07.2022 №П/0292



КОМИТЕТ ПО АРХИТЕКТУРЕ И ГРАДОСТРОИТЕЛЬСТВУ
МОСКОВСКОЙ ОБЛАСТИ

**Государственное автономное учреждение Московской области
«Научно-исследовательский и проектный институт градостроительства»
(ГАУ МО «НИИПИ градостроительства»)**

143960, Московская область, г. Реутов, проспект Мира, д. 57, помещение III, тел: +7 (495) 242 77 07, niipi@mosreg.ru

Договор № 244-2024-Э от 12.09.2024

**ВНЕСЕНИЕ ИЗМЕНЕНИЙ В ГЕНЕРАЛЬНЫЙ ПЛАН
РАМЕНСКОГО ГОРОДСКОГО ОКРУГА МОСКОВСКОЙ ОБЛАСТИ
ПРИМЕНИТЕЛЬНО К ЗЕМЕЛЬНЫМ УЧАСТКАМ С КАДАСТРОВЫМИ
НОМЕРАМИ 50:23:0040112:427, 50:23:0040112:86, 50:23:0000000:157705,
50:23:0030213:30**

ПОЛОЖЕНИЕ О ТЕРРИТОРИАЛЬНОМ ПЛАНИРОВАНИИ

Приложение. Сведения о границе населенного пункта, которые должны содержать графическое описание местоположения границы населенного пункта, перечень координат характерных точек этих границ в системе координат, используемой для ведения Единого государственного реестра недвижимости, подготовленные в соответствии с приказом Росреестра от 26.07.2022 №П/0292

Руководитель мастерской
Заместитель начальник отдела

П.С. Богачев
Н.В. Макаров

Архив. № подл
ФИО, подпись и дата
Взамен Арх. №
ФИО, подпись и дата визирования
Техотделом

Состав материалов

**Внесения изменений в генеральный план Раменского городского округа
Московской области применительно к земельным участкам с кадастровыми
номерами 50:23:0040112:427, 50:23:0040112:86, 50:23:0000000:157705, 50:23:0030213:30**

№	Наименование документа
	Утверждаемая часть
1	<i>Положение о территориальном планировании.</i>
2	<i>Графические материалы (карты)</i>
2.1	Карта границ населенных пунктов, входящих в состав Раменского городского округа применительно к земельным участкам с кадастровыми номерами 50:23:0040112:427, 50:23:0040112:86, 50:23:0000000:157705, 50:23:0030213:30
2.2	Карта функциональных зон Раменского городского округа применительно к земельным участкам с кадастровыми номерами 50:23:0040112:427, 50:23:0040112:86, 50:23:0000000:157705, 50:23:0030213:30
3	<i>Приложение. Сведения о границе населенного пункта, которые должны содержать графическое описание местоположения границы населенного пункта, перечень координат характерных точек этих границ в системе координат, используемой для ведения Единого государственного реестра недвижимости, подготовленные в соответствии с приказом Росреестра от 26.07.2022 №П/0292 (материалы в электронном виде)</i>
	Материалы по обоснованию внесения изменений в генеральный план
4	<i>ТОМ I. «Планировочная и инженерно-транспортная организация территории. Социально-экономическое обоснование. Книга 1</i>
4.1	Текстовая часть
4.2	Графические материалы (карты)
4.2.1	Карта размещения муниципального образования в устойчивой системе расселения Московской области
4.2.2.	Карта существующего использования территории применительно к земельным участкам с кадастровыми номерами 50:23:0040112:427, 50:23:0040112:86, 50:23:0000000:157705, 50:23:0030213:30
4.2.3	Карта планируемого развития транспортной инфраструктуры в границах Раменского городского округа применительно к земельным участкам с кадастровыми номерами 50:23:0040112:427, 50:23:0040112:86, 50:23:0000000:157705, 50:23:0030213:30
4.2.4	Карта зон с особыми условиями использования территории в границах Раменского городского округа применительно к земельным участкам с кадастровыми номерами 50:23:0040112:427, 50:23:0040112:86, 50:23:0000000:157705, 50:23:0030213:30
4.2.5	Карта границ земель лесного фонда с отображением границ лесничеств и лесопарков на территории Раменского городского округа применительно к земельным участкам с кадастровыми номерами 50:23:0040112:427, 50:23:0040112:86, 50:23:0000000:157705, 50:23:0030213:30
4.2.6	Карта границ земель сельскохозяйственного назначения с отображением особо ценных сельскохозяйственных угодий и мелиорируемых земель Раменского городского округа применительно к земельным участкам с кадастровыми номерами 50:23:0040112:427, 50:23:0040112:86, 50:23:0000000:157705, 50:23:0030213:30
5	<i>ТОМ I. «Планировочная и инженерно-транспортная организация территории. Социально-экономическое обоснование». Книга 2 - сведения ограниченного доступа</i>

5.1	Текстовая часть
5.2	Графические материалы (карты)
5.2.1	Карта планируемого развития инженерных коммуникаций и сооружений в границах Раменского городского округа применительно к земельным участкам с кадастровыми номерами 50:23:0040112:427, 50:23:0040112:86, 50:23:0000000:157705, 50:23:0030213:30 - сведения ограниченного доступа
6	ТОМ II. «Охрана окружающей среды»
6.1	Текстовая часть
6.2	Графические материалы (карты)
6.2.1	Карта границ зон негативного воздействия существующих и планируемых объектов капитального строительства Раменского городского округа применительно к земельным участкам с кадастровыми номерами 50:23:0040112:427, 50:23:0040112:86, 50:23:0000000:157705, 50:23:0030213:30
6.2.2	Карта существующих и планируемых особо охраняемых природных территорий, зон санитарной охраны источников питьевого водоснабжения, водоохраных зон, прибрежных защитных полос, береговых полос водных объектов. Зон затопления и подтопления Раменского городского округа применительно к земельным участкам с кадастровыми номерами 50:23:0040112:427, 50:23:0040112:86, 50:23:0000000:157705, 50:23:0030213:30
7	ТОМ III. «Объекты культурного наследия»
7.1	Текстовая часть
7.2	Графические материалы (карта)
7.2.1	Карта границ территорий, зон охраны и защитных зон объектов культурного наследия Раменского городского округа применительно к земельным участкам с кадастровыми номерами 50:23:0040112:427, 50:23:0040112:86, 50:23:0000000:157705, 50:23:0030213:30
8	ТОМ IV. «Основные факторы риска возникновения чрезвычайных ситуаций природного и техногенного характера» - сведения ограниченного доступа
8.1	Текстовая часть
8.2	Графические материалы (карта)
8.2.1	Карта границ территорий, подверженных риску возникновения чрезвычайных ситуаций природного и техногенного характера и воздействия их последствий Раменского городского округа применительно к земельным участкам с кадастровыми номерами 50:23:0040112:427, 50:23:0040112:86, 50:23:0000000:157705, 50:23:0030213:30 - сведения ограниченного доступа
9	Материалы на электронном носителе
9.1	Текстовые материалы в формате PDF; графические материалы в формате PDF/PNG

Изменений границ населённых пунктов Раменского городского округа Московской области применительно к земельным участкам с кадастровыми номерами 50:23:0040112:427, 50:23:0040112:86, 50:23:0000000:157705, 50:23:0030213:30 не предусмотрено. Включение в границы населённых пунктов земельных участков с кадастровыми номерами 50:23:0040112:427, 50:23:0040112:86, 50:23:0000000:157705, 50:23:0030213:30 не планируется.

**ВНЕСЕНИЕ ИЗМЕНЕНИЙ В ГЕНЕРАЛЬНЫЙ ПЛАН
РАМЕНСКОГО ГОРОДСКОГО ОКРУГА МОСКОВСКОЙ ОБЛАСТИ
ПРИМЕНИТЕЛЬНО К ЗЕМЕЛЬНЫМ УЧАСТКАМ С КАДАСТРОВЫМИ
НОМЕРАМИ 50:23:0040112:427, 50:23:0040112:86, 50:23:0000000:157705,
50:23:0030213:30**

МАТЕРИАЛЫ ПО ОБОСНОВАНИЮ

ТОМ I

**«Планировочная и инженерно-транспортная организация территории.
Социально-экономическое обоснование»**

Книга 1

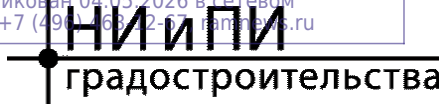

КОМИТЕТ ПО АРХИТЕКТУРЕ И ГРАДОСТРОИТЕЛЬСТВУ
МОСКОВСКОЙ ОБЛАСТИ

**Государственное автономное учреждение Московской области
«Научно-исследовательский и проектный институт градостроительства»
(ГАУ МО «НИИПИ градостроительства»)**

143960, Московская область, г. Реутов, проспект Мира, д. 57, помещение III, тел: +7 (495) 242 77 07, niipi@mosreg.ru

Договор № 244-2024-Э от 12.09.2024

**ВНЕСЕНИЕ ИЗМЕНЕНИЙ В ГЕНЕРАЛЬНЫЙ ПЛАН
РАМЕНСКОГО ГОРОДСКОГО ОКРУГА МОСКОВСКОЙ ОБЛАСТИ
ПРИМЕНИТЕЛЬНО К ЗЕМЕЛЬНЫМ УЧАСТКАМ С КАДАСТРОВЫМИ
НОМЕРАМИ 50:23:0040112:427, 50:23:0040112:86, 50:23:0000000:157705,
50:23:0030213:30**

МАТЕРИАЛЫ ПО ОБОСНОВАНИЮ

ТОМ I

**«Планировочная и инженерно-транспортная организация территории.
Социально-экономическое обоснование»**

Книга 1

Руководитель мастерской

П.С. Богачев

Заместитель начальник отдела

Н.В. Макаров

Состав материалов

**Внесения изменений в генеральный план Раменского городского округа
 Московской области применительно к земельным участкам с кадастровыми
 номерами 50:23:0040112:427, 50:23:0040112:86, 50:23:0000000:157705, 50:23:0030213:30**

№	Наименование документа
	Утверждаемая часть
1	<i>Положение о территориальном планировании.</i>
2	<i>Графические материалы (карты)</i>
2.1	Карта границ населенных пунктов, входящих в состав Раменского городского округа применительно к земельным участкам с кадастровыми номерами 50:23:0040112:427, 50:23:0040112:86, 50:23:0000000:157705, 50:23:0030213:30
2.2	Карта функциональных зон Раменского городского округа применительно к земельным участкам с кадастровыми номерами 50:23:0040112:427, 50:23:0040112:86, 50:23:0000000:157705, 50:23:0030213:30
3	<i>Приложение. Сведения о границе населенного пункта, которые должны содержать графическое описание местоположения границы населенного пункта, перечень координат характерных точек этих границ в системе координат, используемой для ведения Единого государственного реестра недвижимости, подготовленные в соответствии с приказом Росреестра от 26.07.2022 №П/0292 (материалы в электронном виде)</i>
	Материалы по обоснованию внесения изменений в генеральный план
4	<i>ТОМ I. «Планировочная и инженерно-транспортная организация территории. Социально-экономическое обоснование. Книга 1</i>
4.1	Текстовая часть
4.2	Графические материалы (карты)
4.2.1	Карта размещения муниципального образования в устойчивой системе расселения Московской области
4.2.2.	Карта существующего использования территории применительно к земельным участкам с кадастровыми номерами 50:23:0040112:427, 50:23:0040112:86, 50:23:0000000:157705, 50:23:0030213:30
4.2.3	Карта планируемого развития транспортной инфраструктуры в границах Раменского городского округа применительно к земельным участкам с кадастровыми номерами 50:23:0040112:427, 50:23:0040112:86, 50:23:0000000:157705, 50:23:0030213:30
4.2.4	Карта зон с особыми условиями использования территории в границах Раменского городского округа применительно к земельным участкам с кадастровыми номерами 50:23:0040112:427, 50:23:0040112:86, 50:23:0000000:157705, 50:23:0030213:30
4.2.5	Карта границ земель лесного фонда с отображением границ лесничеств и лесопарков на территории Раменского городского округа применительно к земельным участкам с кадастровыми номерами 50:23:0040112:427, 50:23:0040112:86, 50:23:0000000:157705, 50:23:0030213:30
4.2.6	Карта границ земель сельскохозяйственного назначения с отображением особо ценных сельскохозяйственных угодий и мелиорируемых земель Раменского городского округа применительно к земельным участкам с кадастровыми номерами 50:23:0040112:427, 50:23:0040112:86, 50:23:0000000:157705, 50:23:0030213:30
5	<i>ТОМ I. «Планировочная и инженерно-транспортная организация территории. Социально-экономическое обоснование». Книга 2 - сведения ограниченного доступа</i>

5.1	Текстовая часть
5.2	Графические материалы (карты)
5.2.1	Карта планируемого развития инженерных коммуникаций и сооружений в границах Раменского городского округа применительно к земельным участкам с кадастровыми номерами 50:23:0040112:427, 50:23:0040112:86, 50:23:0000000:157705, 50:23:0030213:30 - сведения ограниченного доступа
6	<i>ТОМ II. «Охрана окружающей среды»</i>
6.1	Текстовая часть
6.2	Графические материалы (карты)
6.2.1	Карта границ зон негативного воздействия существующих и планируемых объектов капитального строительства Раменского городского округа применительно к земельным участкам с кадастровыми номерами 50:23:0040112:427, 50:23:0040112:86, 50:23:0000000:157705, 50:23:0030213:30
6.2.2	Карта существующих и планируемых особо охраняемых природных территорий, зон санитарной охраны источников питьевого водоснабжения, водоохранных зон, прибрежных защитных полос, береговых полос водных объектов. Зон затопления и подтопления Раменского городского округа применительно к земельным участкам с кадастровыми номерами 50:23:0040112:427, 50:23:0040112:86, 50:23:0000000:157705, 50:23:0030213:30
7	<i>ТОМ III. «Объекты культурного наследия»</i>
7.1	Текстовая часть
7.2	Графические материалы (карта)
7.2.1	Карта границ территорий, зон охраны и защитных зон объектов культурного наследия Раменского городского округа применительно к земельным участкам с кадастровыми номерами 50:23:0040112:427, 50:23:0040112:86, 50:23:0000000:157705, 50:23:0030213:30
8	<i>ТОМ IV. «Основные факторы риска возникновения чрезвычайных ситуаций природного и техногенного характера» - сведения ограниченного доступа</i>
8.1	Текстовая часть
8.2	Графические материалы (карта)
8.2.1	Карта границ территорий, подверженных риску возникновения чрезвычайных ситуаций природного и техногенного характера и воздействия их последствий Раменского городского округа применительно к земельным участкам с кадастровыми номерами 50:23:0040112:427, 50:23:0040112:86, 50:23:0000000:157705, 50:23:0030213:30 - сведения ограниченного доступа
9	<i>Материалы на электронном носителе</i>
9.1	Текстовые материалы в формате PDF; графические материалы в формате PDF/PNG

Оглавление

1. Введение	7
1. Общие сведения	16
2. Обоснование выбранного варианта размещения объектов местного значения на основе анализа использования территорий.....	17
2.1. Территория земельных участков с кадастровыми номерами 50:23:0040112:427, 50:23:0040112:86, 50:23:0000000:157705, 50:23:0030213:30 в системе расселения Московской области.....	17
2.2. Структура землепользования	17
2.3. Планируемое функциональное зонирование территории	18
3. Социально-экономическое развитие.....	21
3.1.1. Характеристика демографической ситуации.....	21
3.1.2. Развитие жилых территорий.....	21
3.1.3. Сезонное население и развитие территорий, предназначенных для ведения садоводства и огородничества	22
3.1.4. Социальная сфера	22
3.1.4.1. Планируемое размещение объектов социально-культурного и коммунально-бытового обслуживания регионального значения	22
3.1.5. Трудовые ресурсы. Производственно-хозяйственный комплекс	23
4. Транспортная инфраструктура	26
4.1. Внешний транспорт.....	27
4.1.1. Железнодорожный транспорт	28
4.1.2. Рельсовый транспорт.....	29
4.1.3. Автомобильные дороги.....	29
4.1.4. Воздушный транспорт.....	30
4.1.5. Водный транспорт	30
4.1.6. Трубопроводный транспорт	31
4.2. Транспортная инфраструктура в границах земельных участков.....	31
4.2.1. Сеть автомобильных дорог и улично-дорожная сеть	31
4.2.2. Организация пешеходного и велосипедного движения	32
4.2.3. Автомобильный транспорт	32
4.2.4. Сооружения и объекты для хранения и обслуживания транспортных средств	32
4.2.4.1. Объекты для постоянного хранения индивидуальных автотранспортных средств (гаражи и автостоянки)	32
4.2.4.2. Объекты технического сервиса автотранспортных средств	33
4.2.5. Объекты топливозаправочного комплекса	33
4.2.6. Общественный пассажирский транспорт.....	33
5. Развитие инженерной инфраструктуры	33
6. Перечень земельных участков, включаемых (исключаемых) в (из) границы (границ) населенного пункта	34
7. Сведения о планируемых объектах федерального и регионального значения из документов территориального планирования федерального и регионального значения	35
8. Функционально-планировочный баланс территории*	38
9. Приложение 1. Техничко-экономические показатели. Анализ существующего положения.	39
10. Приложение 2. Финансово-экономическое обоснование стоимости строительства и реконструкции объектов регионального значения социальной инфраструктуры	48
11. Приложение 3. Техничко-экономические показатели. Проектные предложения* ...	49
12. Приложение 4. Перечень земельных участков сельскохозяйственного использования, включаемых в зоны несельскохозяйственного использования	54

13. Перечень земельных участков, включаемых в границы населенных пунктов, в отношении которых Комитетом лесного хозяйства Московской области принято решение в соответствии с Федеральным законом № 280-ФЗ от 29.07.2017 «О внесении изменений в отдельные законодательные акты Российской Федерации в целях устранения противоречий в сведениях государственных реестров и установления принадлежности земельного участка к определенной категории земель» и утверждены акты об изменении документированной информации государственного лесного реестра.

55

1. Введение

Внесение изменений в генеральный план Раменского городского округа Московской области применительно к земельным участкам с кадастровыми номерами 50:23:0040112:427, 50:23:0040112:86, 50:23:0000000:157705, 50:23:0030213:30 (далее – генеральный план) подготовлен Государственным автономным учреждением Московской области «Научно-исследовательский и проектный институт градостроительства» (ГАУ МО «НИИПИ градостроительства») в соответствии с Распоряжением Комитета по архитектуре и градостроительству Московской области № 29РВ-859 от 30.08.2024 на основании Договора № 244-2024-Э от 12.09.2024.

Состав документов генерального плана определен в соответствии со ст. 23 Градостроительного кодекса Российской Федерации.

В соответствии с частью 9 статьи 23 ГрК РФ предусматривает возможность установления законодательством субъектов Российской Федерации особенностей подготовки генерального плана:

- подготовка генерального плана городского округа может осуществляться применительно к отдельным населенным пунктам, входящим в состав городского округа, территориям городского округа за границами населенных пунктов без последующего внесения в генеральный план изменений, относящихся к другим частям территорий городского округа;

- генеральный план городского округа может не содержать карту планируемого размещения объектов местного значения городского округа. В этом случае такая карта подлежит утверждению местной администрацией в порядке, установленном нормативным правовым актом органа государственной власти субъекта Российской Федерации;

- положение о территориальном планировании вместо сведений о видах, назначении и наименованиях планируемых для размещения объектов местного значения городского округа, об их основных характеристиках, местоположении может содержать сведения о потребности в указанных объектах местного значения без указания их основных характеристик и местоположения.

Данные особенности установлены в статье 13 Закона Московской области от 07.03.2007 № 36/2007-ОЗ (ред. от 08.07.2021) «О Генеральном плане развития Московской области» (принят постановлением Мособлдумы от 21.02.2007 N 2/210-П).

Генеральный план содержит следующие материалы.

Утверждаемая часть:

1. Положение о территориальном планировании, которое включает:

- сведения о нормативных потребностях в объектах местного значения;
- параметры функциональных зон, а также сведения о планируемых для размещения в них объектах федерального и регионального значения, за исключением линейных объектов.

2. Графические материалы:

- Карта границ населенных пунктов, входящих в состав Раменского городского округа применительно к земельным участкам с кадастровыми номерами 50:23:0040112:427, 50:23:0040112:86, 50:23:0000000:157705, 50:23:0030213:30;

- Карта функциональных зон Раменского городского округа применительно к земельным участкам с кадастровыми номерами 50:23:0040112:427, 50:23:0040112:86, 50:23:0000000:157705, 50:23:0030213:30.

3. Приложение. Сведения о границе населенного пункта, которые должны содержать графическое описание местоположения границы населенного пункта, перечень

координат характерных точек этих границ в системе координат, используемой для ведения Единого государственного реестра недвижимости, подготовленные в соответствии с приказом Росреестра от 26.07.2022 №П/0292.

Материалы по обоснованию внесения изменений в генеральный план:

ТОМ I. «Планировочная и инженерно-транспортная организация территории. Социально-экономическое обоснование» (Книга 1 и Книга 2 – *сведения ограниченного доступа*);

ТОМ II. «Охрана окружающей среды»;

ТОМ III. «Объекты культурного наследия»;

ТОМ IV. «Основные факторы риска возникновения чрезвычайных ситуаций природного и техногенного характера» (*сведения ограниченного доступа*);

Приложение к материалам по обоснованию внесения изменений в генеральный план: земельные участки, рассмотренные межведомственной рабочей группой по устранению противоречий в сведениях Государственных реестров (в соответствии с Федеральным законом № 280-ФЗ от 29.07.2017 «О внесении изменений в отдельные законодательные акты Российской Федерации в целях устранения противоречий в сведениях государственных реестров и установления принадлежности земельного участка к определенной категории земель»).

Генеральный план оформлен в соответствии с Приказом Минэкономразвития России от 09.01.2018 № 10 «Об утверждении Требований к описанию и отображению в документах территориального планирования объектов федерального значения, объектов регионального значения, объектов местного значения и о признании утратившим силу приказа Минэкономразвития России от 7 декабря 2016 г. № 793».

В генеральном плане выделяются первая очередь (2029 год) и расчетный срок (2044 год).

Генеральный план подготовлен в соответствии со следующими документами и нормативными правовыми актами (в редакциях, актуальных на момент выпуска проекта):

- Градостроительный кодекс Российской Федерации;
- Водный кодекс Российской Федерации;
- Воздушный кодекс Российской Федерации;
- Лесной кодекс Российской Федерации;
- Земельный кодекс Российской Федерации;
- Федеральный закон от 31.12.2017 № 507-ФЗ «О внесении изменений в Градостроительный кодекс Российской Федерации и отдельные законодательные акты Российской Федерации»;
- Федеральный закон от 25.10.2001 № 137-ФЗ «О введении в действие Земельного кодекса Российской Федерации»;
- Федеральный закон от 29.12.2004 № 191-ФЗ «О введении в действие Градостроительного кодекса Российской Федерации»;
- Федеральный закон от 04.12.2006 № 201-ФЗ «О введении в действие Лесного кодекса Российской Федерации»;
- Федеральный закон от 01.04.1993 № 4730-1 «О Государственной границе Российской Федерации»;

- Федеральный закон от 08.11.2007 № 257-ФЗ «Об автомобильных дорогах и о дорожной деятельности в Российской Федерации и о внесении изменений в отдельные законодательные акты Российской Федерации»;
- Федеральный закон от 10.01.2002 № 7-ФЗ «Об охране окружающей среды»;
- Федеральный закон от 31.03.1999 № 69-ФЗ «О газоснабжении в Российской Федерации»;
- Федеральный закон от 14.03.1995 № 33-ФЗ «Об особо охраняемых природных территориях»;
- Федеральный закон от 30.03.1999 № 52-ФЗ «О санитарно-эпидемиологическом благополучии населения»;
- Федеральный закон от 12.01.1996 № 8-ФЗ «О погребении и похоронном деле»;
- Федеральный закон от 25.06.2002 № 73-ФЗ «Об объектах культурного наследия (памятниках истории и культуры) народов Российской Федерации»;
- Федеральный закон от 26.03.2003 № 35-ФЗ «Об электроэнергетике»;
- Федеральный закон от 06.10.2003 № 131-ФЗ «Об общих принципах организации местного самоуправления в Российской Федерации»;
- Федеральный закон от 10.01.1996 № 4-ФЗ «О мелиорации земель»;
- Федеральный закон от 24.07.2002 № 101-ФЗ «Об обороте земель сельскохозяйственного назначения»;
- Федеральный закон от 07.12.2011 № 416-ФЗ «О водоснабжении и водоотведении»;
- Федеральный закон от 27.07.2010 № 190-ФЗ «О теплоснабжении»;
- Закон Российской Федерации от 21.02.1992 № 2395-1 «О недрах»;
- Федеральный закон от 23.02.1995 № 26-ФЗ «О природных лечебных ресурсах, лечебно-оздоровительных местностях и курортах»;
- Федеральный закон от 20.12.2004 № 166-ФЗ «О рыболовстве и сохранении водных биологических ресурсов»;
- Федеральный закон от 29.07.2017 № 280-ФЗ «О внесении изменений в отдельные законодательные акты Российской Федерации в целях устранения противоречий в сведениях государственных реестров и установления принадлежности земельного участка к определенной категории земель»;
- Постановление Правительства РФ от 11.03.2010 N 138 «Об утверждении Федеральных правил использования воздушного пространства Российской Федерации»;
- Распоряжение Правительства Российской Федерации от 01.08.2016 №1634-р «Об утверждении схемы территориального планирования Российской Федерации в области энергетики»;
- Распоряжение Правительства РФ от 09.02.2012 № 162-р «Об утверждении перечней видов объектов федерального значения, подлежащих отображению на схемах территориального планирования Российской Федерации»;
- Постановление Правительства РФ от 09.04.2016 N 291 (ред. от 29.06.2017) «Об утверждении Правил установления субъектами Российской Федерации нормативов минимальной обеспеченности населения площадью торговых объектов и методики расчета нормативов минимальной обеспеченности населения площадью торговых

объектов, а также о признании утратившим силу постановления Правительства Российской Федерации от 24 сентября 2010 г. N 754»;

- Постановление Правительства Российской Федерации от 08.09.2017 № 1083 «Об утверждении Правил охраны магистральных газопроводов и о внесении изменений в Положение о представлении в федеральный орган исполнительной власти (его территориальные органы), уполномоченный Правительством Российской Федерации на осуществление государственного кадастрового учета, государственной регистрации прав, ведение Единого государственного реестра недвижимости и предоставление сведений, содержащихся в Едином государственном реестре недвижимости, федеральными органами исполнительной власти, органами государственной власти субъектов Российской Федерации и органами местного самоуправления дополнительных сведений, воспроизводимых на публичных кадастровых картах»;

- Постановление Правительства Российской Федерации от 03.03.2018 № 222 «Об утверждении Правил установления санитарно-защитных зон и использования участков, расположенных в границах санитарно-защитных зон»;

- Постановление Правительства Российской Федерации от 20.11.2000 № 878 «Об утверждении Правил охраны газораспределительных сетей»;

- Постановление Правительства Российской Федерации от 18.11.2013 № 1033 «О порядке установления охранных зон объектов по производству электрической энергии и особых условий использования земельных участков, расположенных в границах таких зон»;

- Постановление Правительства Российской Федерации от 24.02.2009 № 160 «О порядке установления охранных зон объектов электросетевого хозяйства и особых условий использования земельных участков, расположенных в границах таких зон»;

- Постановление Правительства Российской Федерации от 26.08.2013 № 736 «О некоторых вопросах установления охранных зон объектов электросетевого хозяйства»;

- Распоряжение Правительства Российской Федерации от 19.03.2013 № 384-р «Об утверждении схемы территориального планирования Российской Федерации в области федерального транспорта (железнодорожного, воздушного, морского, внутреннего водного транспорта) и автомобильных дорог федерального значения»;

- Распоряжение Правительства Российской Федерации от 06.05.2015 № 816-р «Об утверждении схемы территориального планирования Российской Федерации в области федерального транспорта (в части трубопроводного транспорта)»;

- Постановление Главного государственного санитарного врача Российской Федерации от 14.03.2002 № 10 «О введении в действие санитарных правил и норм «Зоны санитарной охраны источников водоснабжения и водопроводов питьевого назначения. СанПиН 2.1.4.1110-02»;

- Постановление Главного государственного санитарного врача Российской Федерации от 30.04.2010 № 45 «Об утверждении СП 2.1.4.2625-10 «Зоны санитарной охраны источников питьевого водоснабжения г. Москвы»;

- Приказ Минэкономразвития России от 09.01.2018 № 10 «Об утверждении Требований к описанию и отображению в документах территориального планирования объектов федерального значения, объектов регионального значения, объектов местного значения и о признании утратившим силу приказа Минэкономразвития России от 7 декабря 2016 г. № 793»;

- Распоряжение Правительства Российской Федерации от 09.06.2017 г. № 1209-р «Об утверждении Генеральной схемы размещения объектов электроэнергетики до 2035 года» (в редакции от 30.12.2022 № 4384-р);
- Приказ Министерства энергетики Российской Федерации от 28.02.2023 № 108 «Об утверждении схемы и программы развития электроэнергетических систем России на 2023-2028 годы»
- Приказ Минэнерго России от 27.12.2022 № 37@ «Об утверждении изменений, вносимых в инвестиционную программу ПАО «Федеральная сетевая компания – Россети» на 2020 – 2024 годы, утвержденную приказом Минэнерго России от 27.12.2019 № 36@, с изменениями, внесенными приказом Минэнерго России от 28.12.2021 № 35@»;
- Приказ Министерства энергетики России от 22.12.2023 № 31@ «Об утверждении изменений, вносимых в инвестиционную программу ПАО «Россети Московский регион» на 2023 – 2027 годы, утвержденную приказом Минэнерго России от 24.11.2022 № 30@»;
- Приказ Министра энергетики Московской области от 18.11.2022 № 53 «Об утверждении изменений, вносимых в инвестиционную программу акционерного общества «Московская областная энергосетевая компания» на 2020-2024 годы, утвержденную приказом министра энергетики Московской области от 18.12.2019 №105, с изменениями, внесенными приказом министра энергетики Московской области от 16.12.2021 №48»;
- Приказ Росреестра П/369 от 01.08.2014 «О реализации информационного взаимодействия при ведении государственного кадастра недвижимости в электронном виде»;
- Приказ Министерства регионального развития Российской Федерации от 26.05.2011 № 244 «Об утверждении Методических рекомендаций по разработке проектов генеральных планов поселений и городских округов»;
- Приказ Госгортехнадзора России от 15.12.2000 № 124 «О Правилах охраны газораспределительных сетей»;
- Постановление Главного государственного санитарного врача Российской Федерации от 25.09.2007 №74 «О введении в действие новой редакции санитарно-эпидемиологических правил и нормативов СанПин 2.2.1/2.1.1.1200-03 «Санитарно-защитные зоны и санитарная классификация предприятий, сооружений и иных объектов»;
- «СП42.13330.2016. Свод правил. Градостроительство. Планировка и застройка городских и сельских поселений. Актуализированная редакция СНиП 2.07.01-89» Утвержден Приказом Министерства строительства и жилищно-коммунального хозяйства Российской Федерации от 30.12.2016 № 1034/пр;
- «СП36.13330.2012. Свод правил. Магистральные трубопроводы. Актуализированная редакция СНиП 2.05.06-85» (утв. приказом Госстроя от 25.12.2012 № 108/ГС);
- Закон Московской области от 24.07.2014 N 106/2014-ОЗ (ред. от 21.12.2022) "О перераспределении полномочий между органами местного самоуправления муниципальных образований Московской области и органами государственной власти Московской области" (принят постановлением Мособлдумы от 10.07.2014 N 33/96-П);
- Закон Московской области 08.02.2018 № 11/2018-ОЗ «Об объектах культурного наследия (памятниках истории и культуры) в Московской области»;
- Закон Московской области от 07.03.2007 № 36/2007-ОЗ «О Генеральном плане развития Московской области»;

- Закон Московской области от 17.07.2007 № 115/2007-ОЗ «О погребении и похоронном деле в Московской области»;
- Закон Московской области от 12.06.2004 № 75/2004-ОЗ «Об обороте земель сельскохозяйственного назначения на территории Московской области»;
- Закон Московской области от 05.12.2014 № 164/2014-ОЗ «О видах объектов областного значения, подлежащих отображению на схемах территориального планирования Московской области, видах объектов местного значения муниципального района, поселения, городского округа, подлежащих отображению на схеме территориального планирования муниципального района, генеральном плане поселения, генеральном плане городского округа Московской области»;
- Закон Московской области от 18 апреля 2019 года N 58/2019-ОЗ «Об организации местного самоуправления на территории Раменского муниципального района»;
- Постановление Правительства Московской области от 07.04.2014 № 244/9 «Об утверждении итогового отчета о реализации долгосрочной целевой программы Московской области «Чистая вода Подмосковья» на 2013-2020 годы» за 2013 год»;
- Генеральная схема газоснабжения Московской области до 2030 года», разработанная ОАО «Газпром промгаз» при участии АО «Мособлгаз», одобренная утвержденным решением Межведомственной комиссии по вопросам энергообеспечения Московской области от 14.11.2013 № 11;
- Постановление Правительства Московской области от 30.12.2020 № 1069/43 «Об утверждении Региональной программы газификации жилищно-коммунального хозяйства, промышленных и иных организаций Московской области на период 2020-2024 годов»;
- Постановление Правительства МО от 20.12.2004 N 778/50 (ред. от 09.02.2024) "Об утверждении Программы Правительства Московской области «Развитие газификации в Московской области до 2030 года»;
- Постановление Правительства Московской области от 11.07.2007 № 517/23 «Об утверждении Схемы территориального планирования Московской области – основных положений градостроительного развития»;
- Постановление Правительства Московской области от 11.02.2009 № 106/5 «Об утверждении Схемы развития и размещения особо охраняемых природных территорий в Московской области»;
- Постановление Правительства Московской области от 25.03.2016 № 230/8 «Об утверждении Схемы территориального планирования транспортного обслуживания Московской области»;
- Постановление Правительства Московской области от 20.03.2014 № 168/9 «О развитии транспортно-пересадочных узлов на территории Московской области»;
- Постановление Правительства Московской области от 26.03.2014 № 194/9 «Об утверждении итогового отчёта о реализации долгосрочной целевой программы Московской области «Разработка Генерального плана развития Московской области на период до 2020 года»;
- Постановление Правительства Московской области от 17.08.2015 № 713/30 «Об утверждении нормативов градостроительного проектирования Московской области»;
- Постановление Правительства Московской области от 30.12.2014 №1169/51 «Об утверждении положения о подготовке проектов документов территориального планирования муниципальных образований Московской области и направления их на

утверждение в представительные органы местного самоуправления муниципального района, городского округа»;

- Постановление Правительства Московской области от 15.03.2002 № 84/9 «Об утверждении списка памятников истории и культуры»;

- Постановление Правительства МО от 28.03.2017 N 221/10 «О нормативах минимальной обеспеченности населения Московской области площадью торговых объектов»;

- Постановление Правительства Московской области от 28.12.2018 № 1023/45 «О Стратегии социально-экономического развития Московской области на период до 2030 года»;

- Постановление Правительства Московской области от 17.10.2017 № 863/38 «Об утверждении государственной программы Московской области «Развитие инженерной инфраструктуры и энергоэффективности» на 2018-2026 годы и признании утратившими силу отдельных постановлений Правительства Московской области» с изменениями на 29.12.2021;

- Постановление Правительства МО от 15.10.2019 N 734/36 (ред. от 02.08.2022) «Об утверждении государственной программы Московской области «Образование Подмосковья» на 2020-2026 годы и признании утратившим силу постановления Правительства Московской области от 25.10.2016 N 784/39 «Об утверждении государственной программы Московской области «Образование Подмосковья» на 2017-2025 годы»;

- Постановление Правительства МО от 04.10.2022 N 1065/35 «О досрочном прекращении реализации государственной программы Московской области «Социальная защита населения Московской области» на 2017-2024 годы и утверждении государственной программы Московской области «Социальная защита населения Московской области» на 2023-2027 годы»;

- Постановление Правительства МО от 04.10.2022 N 1068/35 «О досрочном прекращении реализации государственной программы Московской области «Экология и окружающая среда Подмосковья» на 2017-2026 годы и утверждении государственной программы Московской области «Экология и окружающая среда Подмосковья» на 2023-2027 годы»;

- Постановление Правительства МО от 04.10.2022 N 1075/35 «О досрочном прекращении реализации государственной программы Московской области «Сельское хозяйство Подмосковья» и утверждении государственной программы Московской области «Сельское хозяйство Подмосковья» на 2023-2030 годы»;

- Постановление Правительства МО от 04.10.2022 N 1058/35 «О досрочном прекращении реализации государственной программы Московской области «Здравоохранение Подмосковья» на 2019-2024 годы и утверждении государственной программы Московской области «Здравоохранение Подмосковья» на 2023-2027 годы»;

- Постановление Правительства МО от 27.12.2022 N 1463/48 «О внесении изменений в государственную программу Московской области «Здравоохранение Подмосковья» на 2023-2027 годы»;

- Постановление Правительства МО от 04.10.2022 N 1074/35 «О досрочном прекращении реализации государственной программы Московской области «Предпринимательство Подмосковья» на 2017-2024 годы и утверждении государственной

программы Московской области «Предпринимательство Подмосковья на 2023-2027 годы»;

- Постановление Правительства МО от 25.10.2016 N 790/39 «Об утверждении государственной программы Московской области «Жилище» на 2017-2027 годы»;

- Постановление Правительства МО от 04.10.2022 N 1073/35 «О досрочном прекращении реализации государственной программы Московской области «Архитектура и градостроительство Подмосковья» на 2017-2024 годы и утверждении государственной программы Московской области «Архитектура и градостроительство Подмосковья» на 2023-2027 годы»;

- Постановление Правительства Московской области от 4 октября 2022 г. № 1067/35 «О досрочном прекращении реализации государственной программы Московской области «Культура Подмосковья» и утверждении государственной программы Московской области «Культура и туризм Подмосковья» на 2023-2027 годы»;

- Распоряжение Минсельхозпрода МО от 10.10.2019 N 20РВ-349 «Об утверждении Перечня особо ценных продуктивных сельскохозяйственных угодий, расположенных на территории Московской области, использование которых для других целей не допускается»;

- Постановление Правительства МО от 26.09.2019 N 656/32 «О внесении изменений в некоторые постановления Правительства Московской области по вопросам формирования Перечня особо ценных продуктивных сельскохозяйственных угодий, расположенных на территории Московской области, использование которых для других целей не допускается»;

- Решение исполнительных комитетов Московского городского и Московского областного советов народных депутатов от 17.04.1980 г. № 500-1143 «Об утверждении проекта установления красных линий границ зон санитарной охраны источников водоснабжения г. Москвы в границах ЛПЗП»;

- Постановление Правительства Москвы и Правительства Московской области от 17.12.2019 № 1705-ПП/970/44 «О зонах санитарной охраны источников питьевого и хозяйственно-бытового водоснабжения на территории Москвы и Московской области»;

- Распоряжение Министерства культуры Московской области от 20.03.2020 № 17РВ-37 «Об утверждении методических рекомендаций о применении нормативов и норм ресурсной обеспеченности населения в сфере культуры на территории Московской области»;

- Приказ Министерства спорта Российской Федерации от 19.08.2021 № 649 «О рекомендованных нормативах и нормах обеспеченности населения объектами спортивной инфраструктуры»;

- Приказ Министерства спорта Российской Федерации от 18.03.2018 № 244 «Об утверждении методических рекомендаций о применении нормативов и норм при определении потребности субъектов Российской Федерации в объектах физической культуры и спорта»;

- Приказ Минэнерго России от 28.02.2023 № 108 «Об утверждении схемы и программы развития электроэнергетических систем России на 2023 - 2028 годы»;

- Постановление Правительства Московской области от 04.10.2022 № 1061/35 «О досрочном прекращении реализации государственной программы Московской области «Развитие инженерной инфраструктуры и энергоэффективности на 2018 - 2026 годы» и

утверждении государственной программы Московской области «Развитие инженерной инфраструктуры, энергоэффективности и отрасли обращения с отходами на 2023 - 2028 годы»»;

- Постановление Правительства Московской области от 17.01.2023 № 1/2 «О внесении изменений в государственную программу Московской области «Развитие инженерной инфраструктуры, энергоэффективности и отрасли обращения с отходами» на 2023 - 2028 годы»;

- Постановление Правительства Московской области от 30.12.2022 № 1522/48 «О внесении изменений в Программу Правительства Московской области «Развитие газификации в Московской области до 2030 года»»;

- Постановление Правительства Московской области от 04.10.2022 № 1066/35 «О досрочном прекращении реализации государственной программы Московской области «Спорт Подмосковья» и утверждении государственной программы Московской области «Спорт Подмосковья» на 2023-2027 годы»;

- Распоряжение Правительства Российской Федерации от 28.08.2024 № 2288-р «О внесении изменений в схему территориального планирования Российской Федерации в области федерального транспорта (в части трубопроводного транспорта), утвержденную распоряжением Правительства Российской Федерации от 06.05.2015 № 816-р»;

- Постановление Правительства Московской области от 31.07.2024 № 783-ПП «О внесении изменений в Программу Правительства Московской области Развитие газификации в Московской области до 2030 года»» (продлено действие и полностью в новой редакции изложена Программа Правительства Московской области «Развитие газификации в Московской области до 2031 года»);

- Приказ Министерства энергетики Российской Федерации от 28.12.2023 № 37@ «Об утверждении изменений, вносимых в инвестиционную программу ПАО «Федеральная сетевая компания – Россети» на 2020 – 2024 годы, утвержденную приказом Минэнерго России от 27.12.2019 № 36@, с изменениями, внесенными приказом Минэнерго России от 27.12.2022 № 37@»;

- Постановление Правительства Московской области от 04.10.2022 № 1071/35 «О досрочном прекращении реализации государственной программы Московской области «Строительство объектов социальной инфраструктуры» и утверждении государственной программы Московской области «Строительство объектов социальной инфраструктуры» на 2023-2027 годы».

При подготовке проекта учтены сведения государственного кадастра недвижимости, генеральный план Раменского городского округа Московской области, утвержденный Решением Совета депутатов Раменского городского округа Московской области от 22.12.2021 № 13/3-СД (в актуальной редакции).

1. Общие сведения

Раменский городской округ расположен в восточной части Московской области. Земельные участки с кадастровыми номерами 50:23:0040112:427, 50:23:0040112:86, 50:23:0000000:157705, 50:23:0030213:30 расположены в центральной части Раменского городского округа.

Внешние транспортные связи Раменского городского округа Московской области применительно к земельным участкам с кадастровыми номерами 50:23:0040112:427, 50:23:0040112:86, 50:23:0000000:157705 осуществляются по автомобильной дороге общего пользования федерального значения М-5 «Урал» Москва – Рязань – Пенза – Самара – Уфа – Челябинск и автомобильной дороге регионального значения М-5 «Урал» Москва-Рязань-Пенза-Самара-Уфа-Челябинск (старое направление). Трассы автомобильных дорог проходят вне границ земельных участков, в 0,6 км южнее рассматриваемой территории.

Внешние транспортные связи Раменского городского округа применительно к земельному участку с кадастровым номером 50:23:0030213:30 осуществляются по автомобильным дорогам общего пользования регионального значения (улично-дорожной сети г. Раменское) ул. 100-й Свирской Дивизии и ул. Алексея Перелета. Улицы 100-й Свирской Дивизии и Алексея Перелета являются основной транспортной осью южной части г. Раменское, которая обеспечивает выход на улично-дорожную сеть г. Жуковский городского округа Жуковский Московской области. Улица 100-й Свирской Дивизии проходит вне границ земельного участка, в 0,3 км севернее рассматриваемой территории.

Площадь земельного участка в рассматриваемых границах составляет соответственно - 12,64 га.

2. Обоснование выбранного варианта размещения объектов местного значения на основе анализа использования территорий

2.1. Территория земельных участков с кадастровыми номерами 50:23:0040112:427, 50:23:0040112:86, 50:23:0000000:157705, 50:23:0030213:30 в системе расселения Московской области

В соответствии со Схемой территориального планирования Московской области – основными положениями градостроительного развития (далее – СТП МО ОПГР), утвержденной постановлением Правительства Московской области от 11.07.2007 № 517/23, земельные участки с кадастровыми номерами 50:23:0040112:427, 50:23:0040112:86, 50:23:0000000:157705, 50:23:0030213:30 входят в состав Видновско-Подольско-Раменскую устойчивую систему расселения, которая по доминирующим признакам функционального освоения и пространственной организации является рекреационно-городской. Согласно СТП МО для земельных участков с кадастровыми номерами 50:23:0040112:427, 50:23:0040112:86, 50:23:0000000:157705 определена рекреационная модель пространственной организации территорий. Для рекреационной модели развития территории характерны территории, обладающие высокой степенью озелененных территорий и с высокой долей рекреационных ресурсов. Согласно СТП МО для земельного участка с кадастровым номером 50:23:0030213:30 определена урбанизированная модель пространственной организации территорий.

В соответствии с СТП МО ОПГР, на территории земельных участков с кадастровыми номерами 50:23:0040112:427, 50:23:0040112:86, 50:23:0000000:157705, 50:23:0030213:30 отсутствуют планируемые природные экологические и природно-исторические территории (ландшафты) регионального значения.

2.2. Структура землепользования

По данным государственного кадастра недвижимости площадь земельных участков с кадастровыми номерами 50:23:0040112:427, 50:23:0040112:86, 50:23:0000000:157705, 50:23:0030213:30 внесенных в публичную кадастровую карту государственного кадастра недвижимости, составляет 12,64 га.

Площадь земельного участка с кадастровым номером 50:23:0040112:427 составляет 34924 кв.м.

Категория земель: Земли сельскохозяйственного назначения.

Вид разрешенного использования по документу: для сельскохозяйственного назначения

Площадь земельного участка с кадастровым номером 50:23:0040112:86 составляет 35000 кв.м.

Категория земель: Земли сельскохозяйственного назначения.

Вид разрешенного использования по документу: для сельскохозяйственного назначения

Площадь земельного участка с кадастровым номером 50:23:0000000:157705 составляет 28245 кв.м.

Категория земель: Земли сельскохозяйственного назначения.

Вид разрешенного использования по документу: для сельскохозяйственного назначения

Площадь земельного участка с кадастровым номером 50:23:0030213:30 составляет 28273 кв.м.

Категория земель: Земли сельскохозяйственного назначения.

Вид разрешенного использования по документу: Для сельскохозяйственного производства

*Структура земель, состоящих из земельных участков,
 поставленных на кадастровый учет*

Категория земель	Площадь, га
50:23:0040112:427, 50:23:0040112:86, 50:23:0000000:157705, 50:23:0030213:30	12,64
Земли сельскохозяйственного назначения.	12,64

2.3. Планируемое функциональное зонирование территории

Параметры функциональных зон и режимы их использования применяются с учетом:

- Решения Исполкома Московского городского и областного Советов народных депутатов от 17.04.1980 №500-1143 «Об утверждении проекта установления красных линий границ зон санитарной охраны источников водоснабжения г. Москвы в границах ЛПЗП» до принятия решения об установлении зон санитарной охраны источников водоснабжения на территории Московской области. Границы зон санитарной охраны источников питьевого водоснабжения отображены в материалах по обоснованию генерального плана на Карте границ зон санитарной охраны источников водоснабжения города Москвы в соответствии с Решением Исполнительных Комитетов Московского городского и областного Советов народных депутатов от 17 апреля 1980 г. № 500-1143 (ограниченного доступа) в информационных целях и не являются предметом утверждения генерального плана. В целях предостережения заинтересованных лиц о возможном расположении объектов недвижимости в границах ЗСО источников питьевого водоснабжения г. Москвы на Карте функциональных зон (общедоступный материал) указаны функциональные зоны, границы которых пересекают границы I,II поясов зон санитарной охраны источников питьевого водоснабжения.

- Режимов использования территорий объектов культурного наследия и их зон охраны, установленных утвержденными нормативно-правовыми актами в области охраны объектов культурного наследия. Границы территорий объектов культурного наследия и утвержденных зон охраны объектов культурного наследия отображены в материалах по обоснованию генерального плана на Карте границ территорий, зон охраны и защитных зон объектов культурного наследия в составе Тома III. «Объекты культурного наследия». Книга 1. Объекты археологического наследия отображены в материалах по обоснованию генерального плана на Карте границ территорий, зон охраны и защитных зон объектов культурного наследия в составе Тома III. «Объекты культурного наследия». Книга 2 (ограниченного доступа).

- Режимов использования особо охраняемых природных и их охранных зон (при наличии), установленных утвержденными нормативно-правовыми актами. Границы ООПТ и их охранных зон (при наличии) отображены в материалах по обоснованию генерального плана на Карте существующих и планируемых особо охраняемых природных территорий, зон санитарной охраны источников питьевого водоснабжения,

водоохранных зон, прибрежных защитных полос, береговых полос водных объектов. Зон затопления и подтопления.

- Иными ограничениями в зонах с особыми условиями использования территории, установленными в соответствии с действующим законодательством. Зоны с особыми условиями использования территорий отображены в материалах по обоснованию генерального плана на Карте зон с особыми условиями использования территории в границах муниципального образования.

Границы функциональных зон определены с учетом границ населенного пункта, естественных границ природных, линейных объектов, границ земельных участков. Функциональные зоны преимущественно объединены в значительные по площади территории, имеющие общую функционально-планировочную структуру и отделенные от других территорий ясно определяемыми границами (естественными границами природных объектов, искусственными границами (железные и автомобильные дороги, каналы, урбанизированные/освоенные территории, красные линии, границы земельных участков) и т.п.).

Зоны различного функционального назначения могут включать в себя:

1) территории общего пользования, занятые площадями, улицами, проездами, дорогами, набережными, скверами, бульварами, водоемами и другими объектами;

2) территории, занятые участками коммунальных и инженерных объектов, участками объектов социально-бытового обслуживания;

3) территории, занятые участками, имеющими виды функционального назначения, отличные от вида (видов) функционального назначения функциональной зоны, и занимающими менее 25% территории функциональной зоны. Иное может быть уточнено в рамках разработки проекта планировки территории.

Размещение объектов капитального строительства в функциональных зонах в границах зон минимальных расстояний до магистральных или промышленных трубопроводов (газопроводов, нефтепроводов и нефтепродуктопроводов) должно соответствовать требованиям таблицы 4 и таблицы 5 СП 36.133330.2012 «Магистральные трубопроводы».

В целях наиболее эффективного использования территорий, допускается в составе функциональных зон, не предусматривающих жилищного строительства, расположенных в границах населенных пунктов, размещение любых нежилых объектов при условии соблюдения нормативов градостроительного проектирования, требований технических регламентов, санитарных правил и норм, иных обязательных требований, предусмотренным действующим законодательством, без внесения изменений в генеральный план. Перечень видов объектов капитального строительства, допустимых к размещению в составе функциональных зон, не предусматривающих жилищного строительства, расположенных в границах населенных пунктов, определяется с учетом градостроительных регламентов, установленных в правилах землепользования и застройки.¹

В генеральном плане городского округа определена структура функциональных зон, в которой выделяются следующие группы зон:

1. Производственные, коммунально-складские зоны, зоны транспортной инфраструктуры

Выделяются следующие группы функциональных зон:

1. **Производственные зоны, коммунально-складские зоны, зоны транспортной инфраструктуры, научно-производственные зоны**

¹ применяется к территории городского округа

В состав зон включены:

- Производственная зона **II**

Производственные зоны, как правило, предназначены для размещения производственных объектов с различными нормативами воздействия на окружающую среду, требующие устройства санитарно-защитных зон, а также для размещения железнодорожных подъездных путей, коммунальных и складских объектов, объектов жилищно-коммунального хозяйства, объектов транспорта, объектов оптовой торговли.

В производственных зонах допускается размещать объекты и помещения объектов аварийно-спасательных служб, обслуживающих расположенные в производственной зоне предприятия и другие объекты.

Развитие данных зон планируется в контексте поддержания в необходимом техническом состоянии объектов инженерного обеспечения и транспортной инфраструктуры с учетом технических регламентов и нормативных требований относительно объектов расположенных в данных зонах.

Функциональные зоны	Местоположение	Мероприятия территориального планирования	Площадь зоны, га	Параметры планируемого развития*	Планируемые для размещения объекты федерального (Ф) и регионального (Р) значения**
Производственная зона II	вблизи г. Раменское (ЗУ 50:23:0030213:30)	Планируемая функциональная зона	2,83	в соответствии с РНГП/ППТ/ГК	-
	вблизи д. Шилово (ЗУ 50:23:0040112:427, 50:23:0040112:86, 50:23:0000000:157705)	Планируемая функциональная зона	9,81	в соответствии с РНГП/ППТ/ГК	-
	ИТОГО га		12,64		
	ВСЕГО га		12,64		

3. Социально-экономическое развитие

3.1.1. Характеристика демографической ситуации

Численность постоянного населения Раменского городского округа по данным государственной статистической отчетности по состоянию на 01.01.2024 (предварительная оценка) составила 338,11 тыс. человек.

Земельные участки с кадастровыми номерами 50:23:0040112:427, 50:23:0040112:86, 50:23:0000000:157705, 50:23:0030213:30 свободны от застройки для постоянного и временного проживания, население на них не зарегистрировано.

Согласно генеральному плану Раменского городского округа Московской области, утвержденному решением Совета депутатов Раменского городского округа Московской области от 22.12.2021 № 13/3-СД, численность населения городского округа на первую очередь реализации увеличится на 48,90 тыс. чел., на расчетный срок (в том числе первая очередь) – на 94,19 тыс. чел.

Утвержденным генеральным планом Раменского городского округа на земельных участках с кадастровыми номерами 50:23:0040112:427, 50:23:0040112:86, 50:23:0000000:157705, 50:23:0030213:30 размещение новой жилой застройки не планировалось и не предусматривается настоящим внесением изменений в генеральный план Раменского городского округа Московской области применительно к земельным участкам с кадастровыми номерами 50:23:0040112:427, 50:23:0040112:86, 50:23:0000000:157705, 50:23:0030213:30. Прибывающее население отсутствует.

3.1.2. Развитие жилых территорий

Согласно генеральному плану Раменского городского округа Московской области, утвержденному решением Совета депутатов Раменского городского округа Московской области от 22.12.2021 № 13/3-СД, жилищный фонд городского округа насчитывал 11449,14 тыс. кв. м общей площади жилых помещений, в том числе:

– в многоквартирном фонде – 5415,92 тыс. кв. м – 47,3 %;

– в индивидуальном фонде – 6033,22 тыс. кв. м – 52,7 %.

На земельных участках с кадастровыми номерами 50:23:0040112:427, 50:23:0040112:86, 50:23:0000000:157705, 50:23:0030213:30 существующая жилая застройка и строения садоводческих некоммерческих товариществ, объединений отсутствуют.

По материалам генерального плана Раменского городского округа объем нового жилищного строительства на расчетный срок составит 3619,7 тыс. кв. м, в том числе на первую очередь – 2031,2 тыс. кв. м.

Динамика нового жилищного строительства в городском округе согласно утвержденному генеральному плану приведена в таблице ниже:

Новое жилищное строительство в городском округе

Наименование, тип застройки	Расчётный срок (общая площадь, тыс. кв. м.)	В том числе на 1 очередь (общая площадь, тыс. кв. м.)
Всего:	3619,7	2031,2
-многоквартирная	1922,4	1578,2
-индивидуальная	1697,3	453,0

Утвержденным генеральным планом Раменского городского округа на земельных участках с кадастровыми номерами 50:23:0040112:427, 50:23:0040112:86, 50:23:0000000:157705, 50:23:0030213:30 размещение жилой застройки не предусматривалось.

Настоящим внесением изменений в генеральный план Раменского городского округа Московской области применительно к земельным участкам с кадастровыми номерами 50:23:0040112:427, 50:23:0040112:86, 50:23:0000000:157705, 50:23:0030213:30 развитие территорий для жилищного строительства не предусматривается.

Параметры развития территорий нового жилищного строительства могут уточняться в соответствии с проектами планировки территории и градостроительными концепциями, одобренными решениями Градостроительного совета Московской области.

3.1.3. Сезонное население и развитие территорий, предназначенных для ведения садоводства и огородничества

Сезонное население на земельных участках с кадастровыми номерами 50:23:0040112:427, 50:23:0040112:86, 50:23:0000000:157705, 50:23:0030213:30 отсутствует, участок свободен от застройки.

Проектом внесения изменений в генеральный план Раменского городского округа Московской области применительно к земельным участкам с кадастровыми номерами 50:23:0040112:427, 50:23:0040112:86, 50:23:0000000:157705, 50:23:0030213:30 не предусматривается развитие территорий для ведения садоводства и огородничества.

3.1.4. Социальная сфера

3.1.4.1. Планируемое размещение объектов социально-культурного и коммунально-бытового обслуживания регионального значения²

Так как проектом внесения изменений в генеральный план Раменского городского округа Московской области применительно к земельным участкам с кадастровыми номерами 50:23:0040112:427, 50:23:0040112:86, 50:23:0000000:157705, 50:23:0030213:30 не предусмотрено размещение объектов жилищного строительства и планируемого населения, потребность в объектах социальной инфраструктуры отсутствует.

² Емкость (мощность) объектов приводится ориентировочно и будет определяться (уточняться) на стадии разработки ППТ в соответствии с РНГП, а также согласно Программам Комплексного Развития муниципального образования и Адресным инвестиционным программам Московской области

3.1.5. Трудовые ресурсы. Производственно-хозяйственный комплекс

Земельные участки с кадастровыми номерами 50:23:0040112:427, 50:23:0040112:86, 50:23:0000000:157705, 50:23:0030213:30 свободны от застройки, хозяйственная деятельность на них не производится.

По материалам генерального плана Раменского городского округа Московской области, утвержденному решением Совета депутатов Раменского городского округа Московской области от 22.12.2021 № 13/3-СД численность трудовых ресурсов составляла 137,51 тыс. человек, количество рабочих мест – 103,27 тыс. мест.

По данным Министерства социального развития Московской области численность занятых в экономике городского округа в 2023 году составила 190,07 тысяч человек. Прогноз баланса трудовых ресурсов городского округа представлен в таблице ниже:

Прогноз баланса трудовых ресурсов

№ п/п	Наименование показателя	Отчетный год (2022)	Текущий год (2023)	Очередной год (2024)
	Распределение занятых в экономике по разделам ОКВЭД:	175,69	190,07	193,20
1.	сельское, лесное хозяйство, охота, рыболовство и рыбоводство	6,66	7,20	7,32
2.	добыча полезных ископаемых	0,39	0,42	0,43
3.	обрабатывающие производства	37,26	40,31	40,98
4.	обеспечение электрической энергией, газом и паром; кондиционирование воздуха	6,03	6,52	6,63
5.	водоснабжение; водоотведение, организация сбора и утилизации отходов, деятельность по ликвидации загрязнений	4,71	5,09	5,18
6.	строительство	1,74	1,88	1,91
7.	торговля оптовая и розничная торговля, ремонт автотранспортных средств и мотоциклов	25,48	27,56	28,01
8.	транспортировка и хранение	25,97	28,09	28,55
9.	деятельность гостиниц и предприятий общественного питания	0,77	0,84	0,85
10.	деятельность в области информации и связи	0,28	0,30	0,31
11.	деятельность финансовая страховая	0,17	0,19	0,19
12.	деятельность по операциям с недвижимым имуществом	4,52	4,88	4,97
13.	деятельность профессиональная, научная и техническая	12,83	13,88	14,10
14.	деятельность административная и сопутствующие дополнительные услуги	1,09	1,18	1,20

№ п/п	Наименование показателя	Отчетный год (2022)	Текущий год (2023)	Очередной год (2024)
15.	государственное управление и обеспечение военной безопасности; социальное обеспечение	7,12	7,70	7,82
16.	образование	23,42	25,34	25,75
17.	деятельность в области здравоохранения и социальных услуг	14,13	15,28	15,53
18.	деятельность в области культуры, спорта, организации досуга и развлечений	2,97	3,21	3,27
19.	прочие виды экономической деятельности	0,18	0,19	0,20

Утвержденным генеральным планом Раменского городского округа Московской области предусматривались мероприятия по формированию мест приложения труда. Общее количество создаваемых рабочих мест к расчетному сроку составляло 196,37 тыс., в том числе на 1 очередь – 98,60 тыс. р. м.

Утвержденным генеральным планом Раменского городского округа на земельных участках с кадастровыми номерами 50:23:0040112:427, 50:23:0040112:86, 50:23:0000000:157705, 50:23:0030213:30 размещение объектов не предусматривалось.

Проектом внесения изменений в генеральный план Раменского городского округа Московской области применительно к земельным участкам с кадастровыми номерами 50:23:0040112:427, 50:23:0040112:86, 50:23:0000000:157705, 50:23:0030213:30 на земельных участках общей площадью 12,64 га, с кадастровыми номерами 50:23:0040112:427, 50:23:0040112:86, 50:23:0000000:157705, 50:23:0030213:30 (категория земель: земли сельскохозяйственного назначения) планируется создание производственно-складских комплексов, что позволит организовать 0,06 тысяч новых рабочих мест. Таким образом, общее количество создаваемых рабочих мест, с учетом планируемого объекта строительства, к расчетному сроку составит 196,43 тыс. р.м., в том числе на 1 очередь – 98,66 тыс. р.м.

№	Местоположение	Функциональное назначение территории	Очередность	Территория, га	Площадь объектов, тыс. кв. м	Рабочие места, тыс. мест
1	вблизи г. Раменское (ЗУ 50:23:0030213:30, Производственно-складской комплекс)	Производственная зона	Первая очередь	2,83	4,39	0,020

№	Местоположение	Функциональное назначение территории	Очередность	Территория, га	Площадь объектов, тыс. кв. м	Рабочие места, тыс. мест
2	вблизи д. Шилово (ЗУ 50:23:0040112:427, 50:23:0040112:86, 50:23:0000000:157705, Производственно-складской комплекс)	Производственная зона	Первая очередь	9,81	27,73	0,040
Всего по земельным участкам:				12,64	32,12	0,06

4. Транспортная инфраструктура

Транспортная инфраструктура Раменского городского округа Московской области применительно к земельным участкам с кадастровыми номерами 50:23:0040112:427, 50:23:0040112:86, 50:23:0000000:157705, 50:23:0030213:30 представлена автомобильными дорогами общего пользования федерального, регионального и местного значения³.

Автомобильные дороги федерального обеспечивают транспортную связь городского округа с субъектами Российской Федерации и муниципальными образованиями Московской области.

Автомобильные дороги общего пользования регионального или межмуниципального значения обеспечивают выходы на автомобильные дороги федерального значения, транспортные связи городского округа с другими муниципальными образованиями Московской области и между населенными пунктами.

Автомобильные дороги местного значения обеспечивают выход на сеть автомобильных дорог регионального значения и обслуживают территории населенного пункта (улично-дорожная сеть).

Развитие транспортной инфраструктуры неразрывно связано с изменениями в системе расселения и направлено в первую очередь на обеспечение и совершенствование связей как в системе расселения Московской области, в частности Видновско – Подольско – Раменской устойчивой системе расселения, так и внутри Раменского городского округа, расположенного в восточной части Московской области.

Внесение изменений в генеральный план Раменского городского округа Московской области применительно к земельным участкам с кадастровыми номерами 50:23:0040112:427, 50:23:0040112:86, 50:23:0000000:157705, 50:23:0030213:30 (далее по тексту - рассматриваемая территория) развитие транспортной инфраструктуры планируется на основе градостроительного развития территории городского округа и учетом утвержденных документов территориального планирования:

- **Схемы территориального планирования Российской Федерации в области федерального транспорта (железнодорожного, воздушного, морского, внутреннего водного транспорта) и автомобильных дорог федерального значения** утвержденной распоряжением Правительства Российской Федерации от 19.03.2013 № 384-р (ред. от 26.06.2024);

- **Схемы территориального планирования Российской Федерации в области федерального транспорта (в части трубопроводного транспорта)**, утвержденной распоряжением Правительства Российской Федерации от 06.05.2015 № 816-р (ред. от 23.08.2024);

- **Государственной программы Московской области "Развитие и функционирование дорожно-транспортного комплекса»** на 2023-2029 годы утвержденной постановлением Правительства Московской области от 04.10.2022 №1069/35 (ред. от 23.05.2024);

- **Государственной программы Московской области "Формирование современной комфортной городской среды»** на 2023-2030 годы, утвержденной постановлением Правительства Московской области от 11.10.2022 № 1091/35 (ред. от 28.03.2024);

- **Схемы территориального планирования транспортного обслуживания Московской области**, утвержденной постановлением Правительства Московской области от 25.03.2016 №0230/8 (в ред. от 14.03.2024);

³ В соответствии с п. 11 ст.5 Федерального закона от 08.11.2007 №257-ФЗ автомобильными дорогами общего пользования местного значения городского округа являются автомобильные дороги общего пользования в границах городского округа, за исключением автомобильных дорог федерального, регионального или межмуниципального значения, частных дорог и согласно п.9 ст.6 Федерального закона №257-ФЗ такие дороги относятся к собственности городского округа. На основании пп.5 п. 1 ст.16 Федерального закона №131-ФЗ дорожная деятельность в отношении автомобильных дорог местного значения в границах городского округа относится к вопросам местного значения городского округа.

- **Нормативов градостроительного проектирования Московской области**, утвержденных постановлением Правительства Московской области от 17.08.2015 № 713/30 (ред. от 15.03.2024) «Об утверждении нормативов градостроительного проектирования Московской области»;

- **Генерального плана Раменского городского округа Московской области**, утвержденного решением Совета депутатов Раменского городского округа Московской области от 22.12.2021 №13/3-СД.

Для развития транспортной инфраструктуры в генеральном плане определяются потребности в объектах транспортной инфраструктуры, способной обеспечить надежность транспортных связей, достаточность парковочного пространства и развития сети автобусных и веломаршрутов.

4.1. Внешний транспорт

Внешний транспорт – это система структурных элементов, ответственных за связь территорий с внешним миром, в которую входят: система железнодорожного транспорта, система автомобильного транспорта, водного, воздушного транспорта и система трубопроводного транспорта.

Внешние транспортные связи городского округа обеспечивают внешний (вне муниципальный) грузооборот промышленных предприятий, доставка грузов для снабжения городского округа промышленными и продовольственными товарами, а также пассажирские связи с субъектами РФ, муниципальными образованиями МО и населенными пунктами.

Внешние транспортные связи Раменского городского округа Московской области применительно к земельным участкам с кадастровыми номерами 50:23:0040112:427, 50:23:0040112:86, 50:23:0000000:157705, 50:23:0030213:30 осуществляются автомобильным транспортом (см. п. 4.1.1).



Рис. 4.1.1 Схема внешних связей Раменского городского округа Московской области, применительно к земельным участкам с кадастровыми номерами 50:23:0040112:427, 50:23:0040112:86, 50:23:0000000:157705, 50:23:0030213:30

В настоящее время действует ряд документов стратегического и территориального планирования РФ и МО, определяющих направления транспортного комплекса Московской области.

Объекты федерального и регионального значения в материалах генерального плана городского округа отображаются в целях обеспечения информационной целостности документа и утверждению в составе данного документа не подлежат

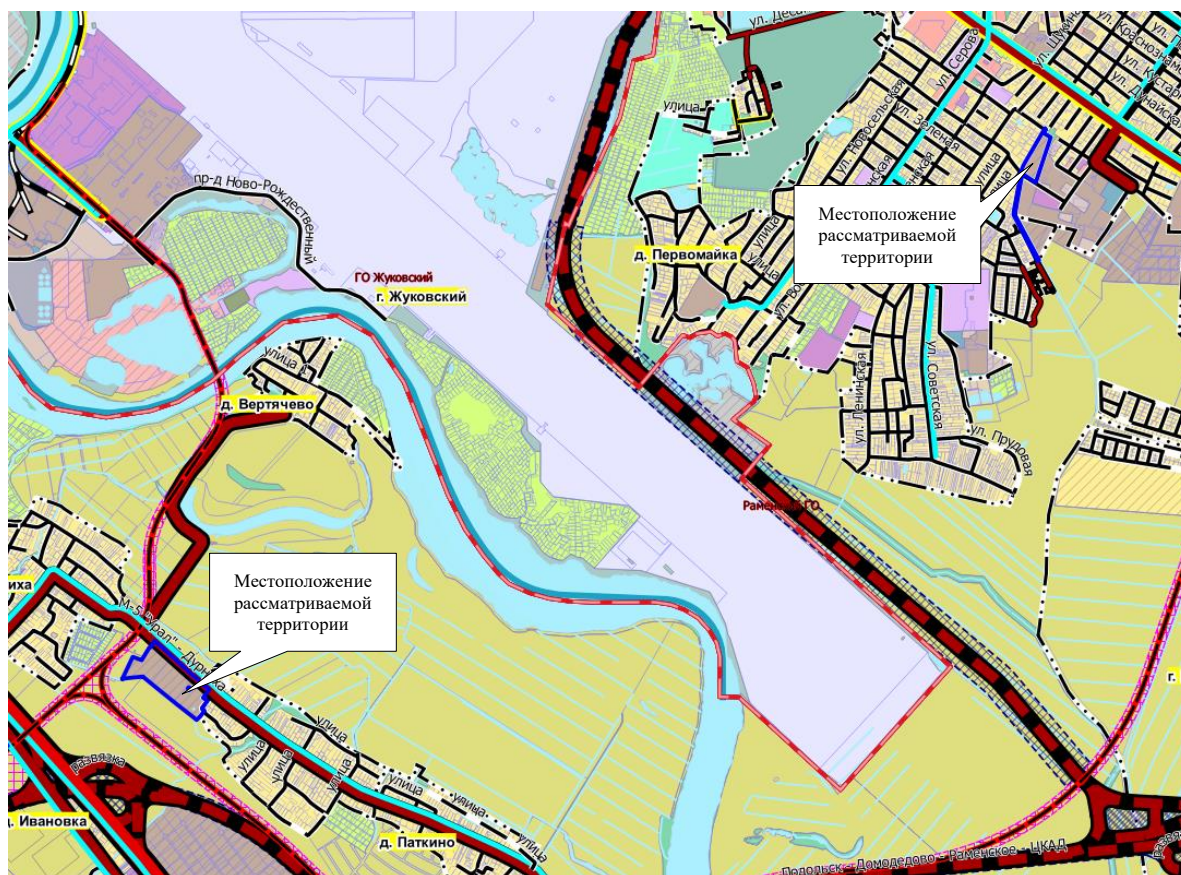

Рис. 4.1.2 Фрагмент «Схемы территориального планирования транспортного обслуживания Московской области» применительно к рассматриваемой территории

4.1.1. Железнодорожный транспорт⁴

Существующее положение

На территории Раменского городского округа Московской области применительно к земельным участкам с кадастровыми номерами 50:23:0040112:427, 50:23:0040112:86, 50:23:0000000:157705, 50:23:0030213:30, объекты железнодорожного транспорта отсутствуют.

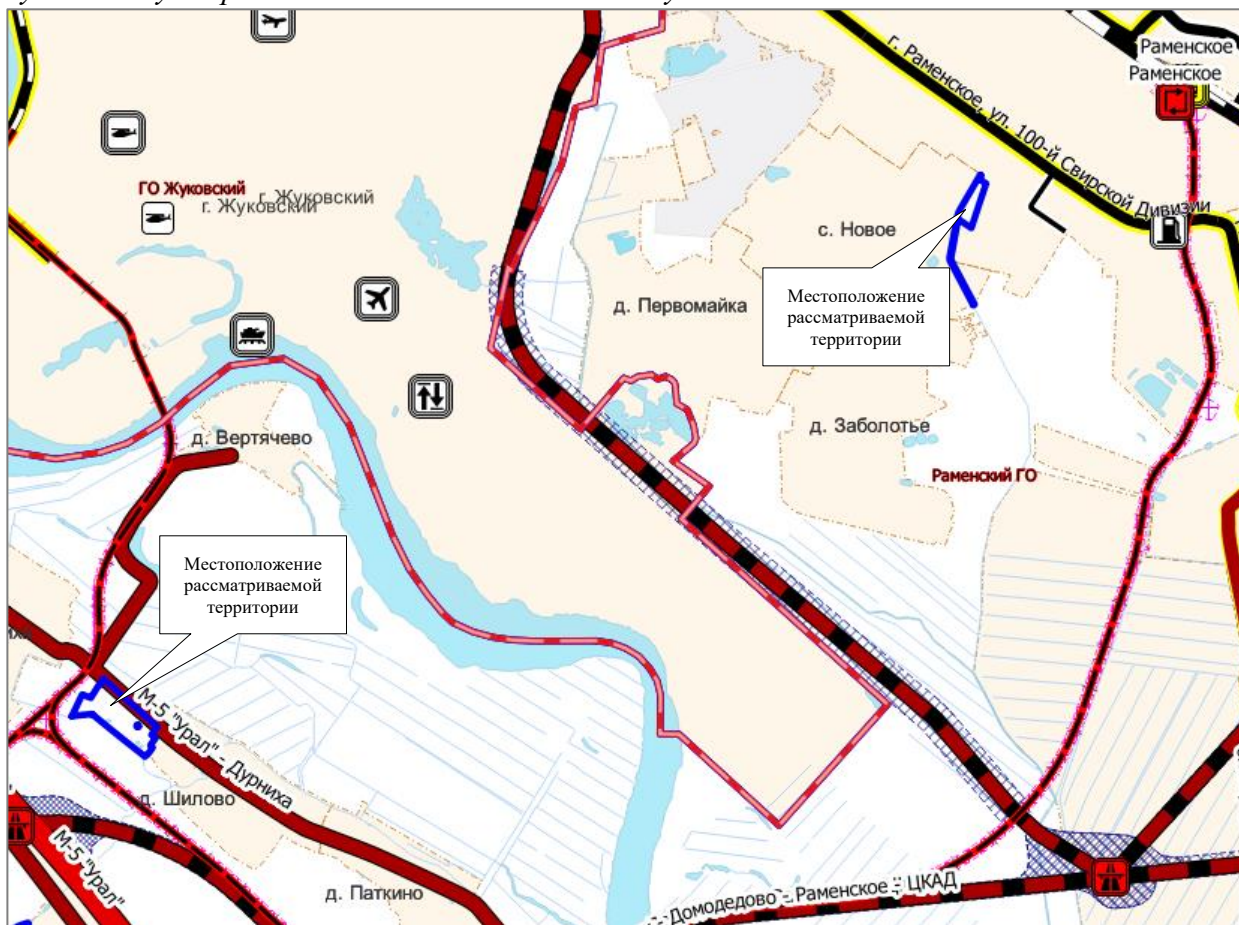
Рязанское направление МЖД проходит в 1,2 км севернее земельного участка с кадастровым номером 50:23:0030213:30.

Проектные мероприятия

В Схеме территориального планирования Российской Федерации в области федерального транспорта (железнодорожного, воздушного, морского, внутреннего водного транспорта) и автомобильных дорог федерального значения применительно к территории в границах внесения изменений в генеральный план Раменского городского округа Московской области сведения о размещении объектов железнодорожного транспорта – отсутствуют.

⁴ Мероприятия по модернизации и развитию объектов федерального значения приводятся в документации о территориальном планировании для обеспечения информационной целостности документа и не являются предметом утверждения в генеральном плане.

4.1.2. Рельсовый транспорт⁵

Существующее положение

На территории Раменского городского округа Московской области применительно к земельным участкам с кадастровыми номерами 50:23:0040112:427, 50:23:0040112:86, 50:23:0000000:157705, 50:23:0030213:30, объекты рельсового транспорта отсутствуют.

Проектные мероприятия

В **Схеме территориального планирования транспортного обслуживания Московской области** предусмотрены мероприятия по развитию линий рельсового скоростного пассажирского транспорта (ЛРТ):

- строительство линий ЛРТ Подольск - Домодедово - Раменское (подъезд к аэропорту Жуковский) и Подольск - Домодедово - Раменское (подъезд к железнодорожной станции Раменское). Линии ЛРТ и зоны размещения линейных объектов расположены с западной и южной стороны от рассматриваемой территории **вне границ** земельных участков.

Применительно к территории в границах внесения изменений в генеральный план Раменского городского округа Московской области мероприятия по развитию линий рельсового скоростного пассажирского транспорта – отсутствуют.

4.1.3. Автомобильные дороги

Существующее положение

В настоящее время внешние транспортные связи Раменского городского округа Московской области применительно к земельным участкам с кадастровыми номерами 50:23:0040112:427, 50:23:0040112:86, 50:23:0000000:157705 осуществляются по автомобильной дороге общего пользования федерального значения М-5 «Урал» Москва – Рязань – Пенза – Самара – Уфа – Челябинск и автомобильной дороге регионального значения М-5 «Урал» Москва-Рязань-Пенза-Самара-Уфа-Челябинск (старое направление). Трассы автомобильных дорог проходят **вне границ** земельных участков, в 0,6 км южнее рассматриваемой территории.

Внешние транспортные связи Раменского городского округа применительно к земельному участку с кадастровым номером 50:23:0030213:30 осуществляются по автомобильным дорогам общего пользования регионального значения (улично-дорожной сети г. Раменское) ул. 100-й Свирской Дивизии и ул. Алексея Перелета. Улицы 100-й Свирской Дивизии и Алексея Перелета являются основной транспортной осью южной части г. Раменское, которая обеспечивает выход на улично-дорожную сеть г. Жуковский городского округа Жуковский Московской области. Улица 100-й Свирской Дивизии проходит **вне границ** земельного участка, в 0,3 км севернее рассматриваемой территории.

Проектные мероприятия

В соответствии со **Схемой территориального планирования Российской Федерации в области федерального транспорта (железнодорожного, воздушного, морского, внутреннего водного транспорта) и автомобильных дорог федерального значения**, применительно к территории в границах внесения изменений в генеральный план Раменского городского округа Московской области мероприятия по развитию автомобильных дорог федерального значения обеспечивающие внешние связи городского округа – отсутствуют.

В **Схеме территориального планирования транспортного обслуживания Московской области** предусмотрены мероприятия по развитию автомобильных дорог регионального значения обеспечивающие внешние связи городского округа:

⁵ Мероприятия по модернизации и развитию объектов регионального значения приводятся в документации о территориальном планировании для обеспечения информационной целостности документа и не являются предметом утверждения в генеральном плане.

- строительство автомобильной дороги регионального значения Подольск - Домодедово - Раменское – ЦКАД с транспортной развязкой на пересечении с автомобильной дорогой федерального значения М-5 "Урал" Москва – Рязань – Пенза – Самара – Уфа – Челябинск.

Трасса автомобильной дороги и зона размещения линейного объекта расположены с южной стороны от рассматриваемой территории **вне границ** земельных участков с кадастровыми номерами 50:23:0040112:427, 50:23:0040112:86, 50:23:0000000:157705.

- реконструкция автомобильной дороги регионального значения г. Раменское, ул. 100-й Свирской Дивизии зона размещения линейного объекта расположена **вне границ** земельного участка с кадастровым номером 50:23:0030213:30.

Применительно к территории в границах внесения изменений в генеральный план Раменского городского округа Московской области мероприятия по развитию автомобильных дорог федерального и регионального значения – отсутствуют.

4.1.4. Воздушный транспорт⁶

Существующее положение

На территории Раменского городского округа Московской области применительно к земельным участкам с кадастровыми номерами 50:23:0040112:427, 50:23:0040112:86, 50:23:0000000:157705, 50:23:0030213:30, объекты воздушного транспорта отсутствуют.

В соответствии с данными Росрестра (<https://pkk.rosreestr.ru>) территория в границах разработки внесения изменений в генеральный план расположена в границах зон с особыми условиями использования территорий международного аэропорта Домодедово им. Ломоносова: **ЗОУИТ50:28-6.96** – Зона с особыми условиями использования территорий - Приаэродромная территория аэродрома Москва (Домодедово);

В соответствии со Схемой территориального планирования транспортного обслуживания Московской области, территория в границах разработки внесения изменений в генеральный план расположена в границах тридцатикилометровой зоны вокруг контрольной точки аэропорта «Жуковский» (Раменское).

Проектные мероприятия

В соответствии со Схемой территориального планирования Российской Федерации в области федерального транспорта (железнодорожного, воздушного, морского, внутреннего водного транспорта) и автомобильных дорог федерального значения и Схемой территориального планирования транспортного обслуживания Московской области применительно к территории в границах внесения изменений в генеральный план Раменского городского округа Московской области, мероприятия по развитию объектов воздушного транспорта отсутствуют.

4.1.5. Водный транспорт⁷

Существующее положение

На территории Раменского городского округа Московской области применительно к земельным участкам с кадастровыми номерами 50:23:0040112:427, 50:23:0040112:86, 50:23:0000000:157705, 50:23:0030213:30, объекты водного транспорта отсутствуют.

Проектные мероприятия

В соответствии со Схемой территориального планирования Российской Федерации в области федерального транспорта (железнодорожного, воздушного, морского, внутреннего водного транспорта) и автомобильных дорог федерального значения и Схемой

⁶ Мероприятия по модернизации и развитию объектов федерального значения приводятся в документации о территориальном планировании для обеспечения информационной целостности документа и не являются предметом утверждения в генеральном плане.

⁷ Мероприятия по модернизации и развитию объектов федерального значения приводятся в документации о территориальном планировании для обеспечения информационной целостности документа и не являются предметом утверждения в генеральном плане.

территориального планирования транспортного обслуживания Московской области, применительно к территории в границах внесения изменений в генеральный план Раменского городского округа Московской области, мероприятия по развитию объектов водного транспорта отсутствуют.

4.1.6. Трубопроводный транспорт

Существующее положение

На территории Раменского городского округа Московской области применительно к земельным участкам с кадастровыми номерами 50:23:0040112:427, 50:23:0040112:86, 50:23:0000000:157705, 50:23:0030213:30, объекты трубопроводного транспорта отсутствуют.

Проектные мероприятия

В соответствии со **Схемой территориального планирования Российской Федерации в области федерального транспорта (в части трубопроводного транспорта)**, применительно к территории в границах внесения изменений в генеральный план Раменского городского округа Московской области, мероприятия по развитию объектов трубопроводного транспорта отсутствуют.

4.2. Транспортная инфраструктура в границах земельных участков

4.2.1. Сеть автомобильных дорог и улично-дорожная сеть

Существующее положение

Рассматриваемая территория состоит из двух частей северной (земельный участок с кадастровым номером 50:23:0030213:30) и южной (земельные участки с кадастровыми номерами 50:23:0040112:427, 50:23:0040112:86, 50:23:0000000:157705).

В настоящее время подъезд к северной части рассматриваемой территории осуществляется от ул. 100-й Свирской Дивизии по улично-дорожной сети местного значения г. Раменское. Подъезд к южной части рассматриваемой территории осуществляется по автомобильной дороге регионального значения М-5 «Урал» – Дурниха. Автомобильная дорога обеспечивает выход на автомобильную дорогу федерального значения М-5 "Урал" Москва – Рязань – Пенза – Самара – Уфа – Челябинск и автомобильную дорогу регионального значения М-5 «Урал» Москва-Рязань-Пенза-Самара-Уфа-Челябинск (старое направление).

Трасса автомобильной дороги М-5 «Урал» – Дурниха проходит **вне границ** рассматриваемой территории севернее земельных участков с кадастровыми номерами 50:23:0040112:427, 50:23:0040112:86, 50:23:0000000:157705.

В границах земельного участка с кадастровым номером 50:23:0030213:30 проходит улично-дорожная сеть местного значения г. Раменское ул. Москворецкая проезд 1-й и ул. КИЗ УЮТ. Общая протяженность улично-дорожной сети местного значения составляет – 0,13 км.

В границах земельных участков с кадастровыми номерами 50:23:0040112:427, 50:23:0040112:86, 50:23:0000000:157705 автомобильные дороги и улично-дорожная сеть отсутствуют.

Инженерные сооружения

Инженерные транспортные сооружения на автомобильных дорогах в границах земельных участков с кадастровыми номерами 50:23:0040112:427, 50:23:0040112:86, 50:23:0000000:157705, 50:23:0030213:30 отсутствуют.

Проектные мероприятия

В соответствии со Схемой территориального планирования Российской Федерации в области федерального транспорта (железнодорожного, воздушного, морского, внутреннего водного транспорта) и автомобильных дорог федерального значения и Схемой территориального планирования транспортного обслуживания Московской области, применительно к территории в границах внесения изменений в генеральный план Раменского

городского округа Московской области, мероприятия по развитию линейных объектов автомобильного транспорта федерального и регионального значения отсутствуют.

Мероприятия по транспортному обслуживанию рассматриваемой территории, том числе и организацию въездов и выездов будут определены на следующей стадии проектирования.

4.2.2. Организация пешеходного и велосипедного движения

Существующее положение

На территории земельных участков с кадастровыми номерами 50:23:0040112:427, 50:23:0040112:86, 50:23:0000000:157705, 50:23:0030213:30 пешеходное и велосипедное движение отсутствует.

Расчет нормативной потребности

В границах внесения изменений в генеральный план Раменского городского округа Московской области применительно к земельным участкам с кадастровыми номерами 50:23:0040112:427, 50:23:0040112:86, 50:23:0000000:157705, 50:23:0030213:30 размещение жилой застройки не планируется.

В соответствии с утверждёнными нормативами градостроительного проектирования Московской области (РНГП МО) размещение велокоммуникаций осуществляется из расчета: 1 велодорожка на 15 тыс. человек расчетного населения (постоянного) в жилой зоне.

Исходя из нормативных требований (РНГП МО) и отсутствия планируемого постоянного населения расчет потребности по организации велодорожек не требуется.

4.2.3. Автомобильный транспорт

Существующее положение

В настоящее время в границах земельных участков с кадастровыми номерами 50:23:0040112:427, 50:23:0040112:86, 50:23:0000000:157705, 50:23:0030213:30 жилая застройка отсутствует.

Расчет существующего уровня автомобилизации на данной территории, исходя из количества индивидуального легкового транспорта и числа жителей городского округа, не требуется.

Расчет нормативной потребности

В границах внесения изменений в генеральный план Раменского городского округа Московской области применительно к земельным участкам с кадастровыми номерами 50:23:0040112:427, 50:23:0040112:86, 50:23:0000000:157705, 50:23:0030213:30 размещение жилой застройки не планируется.

Расчет перспективного уровня автомобилизации на данной территории, исходя из количества индивидуального легкового транспорта и числа жителей городского округа, не требуется.

4.2.4. Сооружения и объекты для хранения и обслуживания транспортных средств

К сооружениям для хранения и обслуживания автотранспортных средств относятся: гаражи и автостоянки, объекты технического сервиса автотранспортных средств, объекты топливозаправочного комплекса.

4.2.4.1. Объекты для постоянного хранения индивидуальных автотранспортных средств (гаражи и автостоянки)

Существующее положение

В настоящее время в границах земельных участков с кадастровыми номерами земельных участков с кадастровыми номерами 50:23:0040112:427, 50:23:0040112:86, 50:23:0000000:157705, 50:23:0030213:30 объекты для постоянного хранения отсутствуют.

Расчет нормативной потребности

В границах внесения изменений в генеральный план Раменского городского округа Московской области применительно к земельным участкам с кадастровыми номерами 50:23:0040112:427, 50:23:0040112:86, 50:23:0000000:157705, 50:23:0030213:30 размещение жилой застройки не планируется.

Расчет потребности в машино-местах для постоянного хранения личного легкового автомобильного транспорта не требуется.

4.2.4.2. Объекты технического сервиса автотранспортных средств

Существующее положение

В настоящее время в границах земельных участков с кадастровыми номерами 50:23:0040112:427, 50:23:0040112:86, 50:23:0000000:157705, 50:23:0030213:30 объекты технического сервиса отсутствуют.

Расчет нормативной потребности

В границах внесения изменений в генеральный план Раменского городского округа Московской области применительно к земельным участкам с кадастровыми номерами 50:23:0040112:427, 50:23:0040112:86, 50:23:0000000:157705, 50:23:0030213:30 размещение жилой застройки не планируется.

Расчет потребности в объектах технического сервиса для постоянного хранения личного легкового автомобильного транспорта не требуется.

4.2.5. Объекты топливозаправочного комплекса

Существующее положение

На территории земельных участков с кадастровыми номерами 50:23:0040112:427, 50:23:0040112:86, 50:23:0000000:157705, 50:23:0030213:30 объекты топливозаправочного комплекса отсутствуют.

Планируемые мероприятия

В соответствии со Схемой территориального планирования транспортного обслуживания Московской области, в Раменского городского округа Московской области применительно к земельным участкам с кадастровыми номерами 50:23:0040112:427, 50:23:0040112:86, 50:23:0000000:157705, 50:23:0030213:30 мероприятия по размещению объектов топливозаправочного комплекса - отсутствуют.

4.2.6. Общественный пассажирский транспорт

Существующее положение

Пассажирские перевозки в Раменском городском округе осуществляются МАП №4 г. Раменское – филиал АО «Мострансавто» и представлены муниципальными, межмуниципальными и межсубъектными автобусными маршрутами.

Маршруты общественного транспорта проходят по ул. 100-й Свирской Дивизии, г. Раменское и автомобильной дороге М-5 "Урал" – Дурниха.

Проектные мероприятия

Организация маршрутов общественного транспорта и остановочных пунктов для обслуживания территории городского округа применительно к рассматриваемой территории не требуется.

5. Развитие инженерной инфраструктуры

Данный раздел приведен в Книге 2 Тома I. «Планировочная и инженерно-транспортная организация территории. Социально-экономическое обоснование» и содержит сведения ограниченного доступа.

**6. Перечень земельных участков, включаемых (исключаемых) в (из) границы
(границ) населенного пункта**

Отсутствуют

7. Сведения о планируемых объектах федерального и регионального значения из документов территориального планирования федерального и регионального значения

Сведения о планируемых объектах федерального и регионального значения приводятся для информативной целостности документа и не являются предметом утверждения генерального плана.

В соответствии со **Схемой территориального планирования Российской Федерации в области федерального транспорта (железнодорожного, воздушного, морского, внутреннего водного транспорта) и автомобильных дорог федерального значения**, утвержденной распоряжением Правительства Российской Федерации от 19.03.2013 №384-р (ред. от 26.06.2024) сведения по развитию транспортной инфраструктуры федерального значения в границах Раменского городского округа Московской области применительно к земельным участкам с кадастровыми номерами 50:23:0040112:427, 50:23:0040112:86, 50:23:0000000:157705, 50:23:0030213:30 – отсутствуют.

В соответствии со **Схемой территориального планирования Российской Федерации в области федерального транспорта (в части трубопроводного транспорта)**, утвержденной распоряжением Правительства Российской Федерации от 06.05.2015 №816-р (ред. от 23.08.2024) сведения по развитию объектов трубопроводного транспорта в границах Раменского городского округа Московской области применительно к земельным участкам с кадастровыми номерами 50:23:0040112:427, 50:23:0040112:86, 50:23:0000000:157705, 50:23:0030213:30 – отсутствуют.

В соответствии со **Схемой территориального планирования транспортного обслуживания Московской области**, утвержденной постановлением Правительства Московской области от 25.03.2016 №230/8 (в ред. от 14.03.2024), сведения по развитию транспортной инфраструктуры регионального значения в границах Раменского городского округа Московской области применительно к земельным участкам с кадастровыми номерами 50:23:0040112:427, 50:23:0040112:86, 50:23:0000000:157705, 50:23:0030213:30 – отсутствуют.

В соответствии с **Государственной программой Московской области «Развитие и функционирование дорожно-транспортного комплекса» на 2023-2027 годы**, утвержденной постановлением Правительства Московской области от 04.10.2022 №1069/35 (ред. от 23.05.2024), сведения по развитию транспортной инфраструктуры регионального значения в границах Раменского городского округа Московской области применительно к земельным участкам с кадастровыми номерами 50:23:0040112:427, 50:23:0040112:86, 50:23:0000000:157705, 50:23:0030213:30 – отсутствуют.

В соответствии со **схемой территориального планирования Российской Федерации в области федерального транспорта (в части трубопроводного транспорта)**, утвержденной распоряжением Правительства Российской Федерации от 06.05.2015 № 816-р (ред. от 23.08.2024) мероприятия по развитию объектов трубопроводного транспорта и объектов газоснабжения на рассматриваемой территории отсутствуют.

В соответствии с **«Генеральной схемой газоснабжения Московской области до 2030 года»**, разработанной ОАО «Газпром промгаз» при участии АО «Мособлгаз», одобренной утверждённым решением Межведомственной комиссии по вопросам

энергообеспечения Московской области от 14.11.2013 г. № 11 мероприятия по развитию объектов газоснабжения на рассматриваемой территории отсутствуют.

В соответствии с программой Правительства Московской области «Развитие газификации в Московской области до 2030 года», (утв. постановлением Правительства Московской области от 20 декабря 2004 г. № 778/50, с изменениями от 09.02.2024 N 98-ПП) мероприятия по развитию объектов газоснабжения на рассматриваемой территории отсутствуют.

В соответствии с «Региональной программой газификации жилищно-коммунального хозяйства, промышленных и иных организаций Московской области на период 2020-2024г.», утвержденной Постановлением правительства Московской области от 30.12.2020 № 1069/43 мероприятия по развитию объектов газоснабжения на рассматриваемой территории отсутствуют.

В соответствии с совместной инвестиционной программой ПАО «Газпром» и Правительства Московской области: «Программа развития газоснабжения и газификации Московской области на период 2021-2025 годы, подписанной 18.11.2020 г. Губернатором Московской области Воробьевым А.Ю. и Председателем Правления ПАО «Газпром» Миллером А.Б. мероприятия по развитию объектов газоснабжения на рассматриваемой территории отсутствуют.

В соответствии со Схемой территориального планирования Российской Федерации в области энергетики, утвержденной распоряжением Правительства РФ от 1 августа 2016 г. № 1634-р (в редакции от 27.01.2024 № 171-р) мероприятия по развитию объектов энергетики на рассматриваемой территории отсутствуют.

В соответствии с «Генеральной схемой размещения объектов электроэнергетики до 2035 года», утверждённой распоряжением Правительства Российской Федерации от 09.06.2017 № 1209-р (в редакции от 30.12.2022 № 4384-р) мероприятия по развитию объектов электроэнергетики на рассматриваемой территории отсутствуют.

В соответствии со Схемой и программой развития электроэнергетических систем России на 2024-2029 годы, утвержденной приказом Министерства энергетики Российской Федерации от 30.11.2023 № 1095 мероприятия по развитию объектов электроэнергетики на рассматриваемой территории отсутствуют.

В соответствии с инвестиционной программой ПАО «Федеральная сетевая компания – Россети», утвержденной приказом Минэнерго России от 28.12.2023 № 37@ «Об утверждении изменений, вносимых в инвестиционную программу публичного акционерного общества «Федеральная сетевая компания – Россети» на 2020 – 2024 годы, утвержденную приказом Минэнерго России от 27.12.2019 № 36@, с изменениями, внесенными приказом Минэнерго России от 27.12.2022 № 37@» мероприятия по развитию объектов энергетики на рассматриваемой территории отсутствуют.

В соответствии с инвестиционной программой ПАО «Россети Московский регион», утвержденной приказом Минэнерго России от 22.12.2023 № 31@ «Об утверждении изменений, вносимых в инвестиционную программу ПАО «Россети Московский регион» на 2023 – 2027 годы, утвержденную приказом Минэнерго России от 24.11.2022 № 30@» мероприятия по развитию объектов энергетики на рассматриваемой территории отсутствуют.

В соответствии со Схемой территориального планирования Московской области - основные положения градостроительного развития, утвержденной постановлением Правительства Московской области от 11.07.2007 №517/23 (в редакции от 11.10.2021 №992/33) мероприятия по развитию объектов газоснабжения и энергетики на рассматриваемой территории отсутствуют.

В соответствии с Государственной программой Московской области «**Развитие инженерной инфраструктуры, энергоэффективности и отрасли обращения с отходами**» на 2023-2028 годы, утвержденной постановлением Правительства Московской области от 04.10.2022 № 1061/35 (в ред. от 15.02.2023 № 57/6), мероприятия по развитию объектов водоснабжения, водоотведения и теплоснабжения на рассматриваемой территории отсутствуют.

8. Функционально-планировочный баланс территории*

Поз.	Показатели	Единица измерения	Существующее положение		Расчётный срок	
			га	%	га	%
	Общая площадь земельных участков с кадастровыми номерами 50:23:0040112:427, 50:23:0040112:86, 50:23:0000000:157705, 50:23:0030213:30	га	12,64	100	12,64	100
1	Зона сельскохозяйственного назначения (сельскохозяйственные угодья, сельскохозяйственное производство)	га	12,64	100	0	0
2	Производственная зона	га	0	0	12,64	100

* Приводится в информационно-справочных целях.

9. Приложение 1. Техничко-экономические показатели. Анализ существующего положения.

Показатель	Единица измерения	Существующее положение	Норматив	Требуется	Дефицит/ Профицит
Население					
Численность постоянного населения по данным Мосстата на 01.01.2024	тыс. чел.	0	–	–	–
Численность сезонного населения	тыс. чел.	0	–	–	–
Трудовые ресурсы и рабочие места					
Численность трудовых ресурсов на 01.01.2024	тыс. чел.	0	–	–	–
Численность занятых в экономике	тыс. чел.	0	–	–	–
Количество рабочих мест, всего	тыс. чел.	0	–	–	–
Количество рабочих мест, доля от общей численности населения	%	0	50%	0	–
Количество рабочих мест по видам экономической деятельности					
сельское, лесное хозяйство, охота, рыболовство и рыбоводство	тыс. чел.	0	–	–	–
добыча полезных ископаемых	тыс. чел.	0	–	–	–
обрабатывающие производства	тыс. чел.	0	–	–	–
обеспечение электрической энергией, газом и паром; кондиционирование воздуха	тыс. чел.	0	–	–	–
водоснабжение; водоотведение, организация сбора и утилизация отходов, деятельность по ликвидации загрязнений	тыс. чел.	0	–	–	–
строительство	тыс. чел.	0	–	–	–
торговля оптовая и розничная; ремонт автотранспортных средств и мотоциклов	тыс. чел.	0	–	–	–
транспортировка и хранение	тыс. чел.	0	–	–	–
деятельность гостиниц и предприятий общественного питания	тыс. чел.	0	–	–	–
деятельность в области информации и связи	тыс. чел.	0	–	–	–
деятельность финансовая и страховая	тыс. чел.	0	–	–	–
деятельность по операциям с недвижимым имуществом	тыс. чел.	0	–	–	–

Показатель	Единица измерения	Существующее положение	Норматив	Требуется	Дефицит/ Профицит
деятельность профессиональная, научная и техническая	тыс. чел.	0	–	–	–
деятельность административная и сопутствующие дополнительные услуги	тыс. чел.	0	–	–	–
государственное управление и обеспечение военной безопасности; социальное обеспечение	тыс. чел.	0	–	–	–
образование	тыс. чел.	0	–	–	–
деятельность в области здравоохранения и социальных услуг	тыс. чел.	0	–	–	–
деятельность в области культуры, спорта, организации досуга и развлечений	тыс. чел.	0	–	–	–
предоставление прочих видов услуг	тыс. чел.	0	–	–	–
Сальдо трудовой миграции	тыс. чел.	0	–	–	–
Жилищное строительство					
Жилищный фонд	тыс. кв. м	0	–	–	–
многоквартирная застройка всего					
площадь	тыс. кв. м	0	–	–	–
проживает	тыс. чел.	0	–	–	–
индивидуальная застройка					
площадь	тыс. кв. м	0	–	–	–
проживает	тыс. чел.	0	–	–	–
Средняя жилищная обеспеченность населения	кв. м/чел.	0	–	–	–
Жилищная обеспеченность населения, проживающего в многоквартирной застройке	кв. м/чел.	-	–	–	–
Ветхий и аварийный фонд, в том числе	тыс. кв. м	-	–	–	–
ветхий фонд	тыс. кв. м	-	–	–	–
аварийный фонд	тыс. кв. м	-	–	–	–
Количество граждан в реестре граждан, чьи денежные средства привлечены для строительства многоквартирных домов и чьи права нарушены	чел.	-			

Показатель	Единица измерения	Существующее положение	Норматив	Требуется	Дефицит/ Профицит
Площадь жилья для обеспечения жильем граждан, учтенных в реестре граждан, чьи денежные средства привлечены для строительства многоквартирных домов и чьи права нарушены	тыс. кв. м	-			
Площадь территории для строительства жилья для граждан, учтенных в реестре граждан, чьи денежные средства привлечены для строительства многоквартирных домов и чьи права нарушены	га	-			
Число семей, стоящих в очереди на улучшение жилищных условий (очередники)	семья	-			
Площадь жилья для обеспечения жильем очередников	тыс. кв. м	-			
Площадь территории для строительства жилья для очередников	га	-			
Число жителей, нуждающихся в переселении из ветхого и аварийного фонда	чел.	-			
Площадь жилья для обеспечения жильем нуждающихся в переселении из ветхого и аварийного фонда	тыс. кв. м	-			
Площадь территории для строительства жилья для нуждающихся в переселении из ветхого и аварийного фонда	га	-			
Количество многодетных семей	семья	-			
Площадь территории участков, предоставляемых многодетным семьям	га	-			
Социальное и культурно-бытовое обслуживание					
Объекты здравоохранения					
Больничные стационары					
количество	единица	0	–	–	–
емкость	койка	0	8,1	0	0

Показатель	Единица измерения	Существующее положение	Норматив	Требуется	Дефицит/ Профицит
Площадь участков для строительства больничных стационаров, необходимых для покрытия дефицита	га	-			
Амбулаторно-поликлиническая сеть					
количество поликлиник / ФАПов	единица	0	-	-	-
емкость поликлиник / ФАПов	пос. в смену	0	17,75	0	0
Площадь участков для строительства поликлиник / ФАПов для покрытия дефицита	га	-	-	-	-
Станции скорой помощи					
количество депо	единица	0	-	-	-
количество машин	автомобиль	0	0,1	0	0
Учреждения социального обслуживания					
количество	единица	0	0	0	0
емкость	место	0	-	-	-
Объекты образования					
Дошкольные образовательные организации					
количество	единица	0	-	-	-
емкость	место	0	65	0	0
фактическая наполняемость	чел.	-	-	-	-
Площадь участков для строительства дошкольных образовательных организаций для покрытия дефицита	га	-	-	-	-
Количество очередников (актуальная очередь) в дошкольных образовательных организациях	Чел.	-			
в возрасте 3–7 лет	чел.	-			
Общеобразовательные организации					
количество	единица	0	-	-	-
емкость	место	0	135	0	0
фактическая наполняемость	чел.	-			
Количество детей, обучающихся во вторую смену	чел.	-	-	-	-
Площадь участков для строительства общеобразовательных организаций для покрытия дефицита	га	-	-	-	-

Показатель	Единица измерения	Существующее положение	Норматив	Требуется	Дефицит/ Профицит
Учреждения дополнительного образования					
Детские школы искусств					
количество	единица	0	-	-	-
емкость	место	0	18 % от численности детей в возрасте от 5 до 18 лет	0	0
Детско-юношеские спортивные школы					
количество	единица	0	-	-	-
Емкость, всего	место	0	20 % от численности и детей в возрасте от 6 до 15 лет	0	0
в том числе 6–15 лет	место	-	-	-	-
Объекты физической культуры и массового спорта					
ЕПС (единовременная пропускная способность)	человек/час	0	122/ 1000 чел.(в возрасте 3-79 лет)	0	0
Плоскостные сооружения	тыс. кв. м	0	0,9483	0	0
Спортивные залы	тыс. кв. м площади пола	0	0,106	0	0
Плавательные бассейны	кв. м зеркала воды	0	9,96	0	0
Территория физкультурно-спортивных сооружений, в том числе:	кв. м				
Площадь участков для строительства объектов физической культуры и спорта для покрытия дефицита	га				
Объекты культуры и искусства					
Культурно-досуговое учреждение	мест зрительного зала	0	-	0	0
Территории объектов муниципального значения					
Кладбища	га	0	0,24	0	0

Показатель	Единица измерения	Существующее положение	Норматив	Требуется	Дефицит/ Профицит
ТРАНСПОРТНАЯ ИНФРАСТРУКТУРА					
<i>Железнодорожный транспорт</i>					
Протяженность магистральных железнодорожных путей	км	-	-	-	-/-
Количество транспортно-пересадочных узлов на основе железнодорожной станции	единиц	-	-	-	-/-
Протяженность линий высокоскоростной специализированной пассажирской магистрали (ВСМ)	км	-	-	-	-/-
Протяженность линий рельсового скоростного пассажирского транспорта (ЛРТ)	км	-	-	-	-/-
<i>Водный транспорт</i>					
Количество объектов водного транспорта (грузовые пристани и причалы)	единиц	-	-	-	-/-
<i>Воздушный транспорт</i>					
Количество вертолетных площадок	единиц	-	-	-	-/-
<i>Трубопроводный транспорт</i>					
Протяженность линий нефтепродуктопроводов	км	-	-	-	-/-
<i>Пассажирский транспорт</i>					
Протяженность линий общественного пассажирского транспорта, в том числе:	км	-	-	-	-/-
- автобуса	км	-	-	-	-/-
- троллейбуса	км	-	-	-	-/-
- трамвая	км	-	-	-	-/-
Плотность сети линий общественного пассажирского транспорта	км/км ²	-	-	-	-/-
<i>Автомобильные дороги</i>					
Протяженность автомобильных дорог общего пользования.	км	-	-	-	-/-
федерального значения	км	-	-	-	-/-
регионального значения	км	-	-	-	-/-

Показатель	Единица измерения	Существующее положение	Норматив	Требуется	Дефицит/ Профицит
местного значения	км	-	-	-	-/-
Плотность автомобильных дорог общего пользования	км/км ²	-	-	-	-/-
Улично-дорожная сеть					
Протяженность улично-дорожной сети, в том числе:	км	0,13	-	-	-/-
- федерального значения	км	-	-	-	-/-
- регионального значения	км	-	-	-	-/-
- местного значения	км	0,13	-	-	-/-
Протяженность магистральных улиц в том числе:	км	-	-	-	-/-
- федерального значения	км	-	-	-	-/-
- регионального значения	км	-	-	-	-/-
- местного значения	км	-	-	-	-/-
Протяженность велосипедных дорожек	км	-	1 велодорожка на 15 тыс. жителей в жилой зоне, протяженность велосипедных дорожек должна быть не менее 500 м	-	-/-
Транспортные развязки и искусственные сооружения					
Количество транспортных развязок в разных уровнях	единиц	-	-	-	-/-
Количество мостов	единиц	-	-	-	-/-
Количество путепроводов, эстакад, тоннелей	единиц	-	-	-	-/-
Количество пешеходных переходов в разных уровнях	единиц	-	-	-	-/-
Количество пешеходных мостов	единиц	-	-	-	-/-
ИНЖЕНЕРНАЯ ИНФРАСТРУКТУРА					
Водоснабжение, водоотведение, Организация поверхностного стока					
Водопотребление	тыс. куб. м/сутки	-			
Протяженность водопроводных сетей	км	0			
Износ водопроводных сетей	%	-			

Показатель	Единица измерения	Существующее положение	Норматив	Требуется	Дефицит/ Профицит
Водозаборные узлы					
количество	единица	0			
производительность	тыс. куб. м/сутки	0			
Водоотведение, объем стоков	тыс. куб. м/сутки	-			
Протяженность канализационных коллекторов	км	0			
Износ канализационных сетей	%	+			
Канализационные очистные сооружения					
количество	единица	0			
производительность	тыс. куб. м/сутки	0			
Протяженность коллекторов дождевой канализации	км	0			
Теплоснабжение					
Теплопотребление	Гкал/час	н/д			
Суммарная установленная тепловая мощность	Гкал/час	н/д			
Резерв тепловой мощности	Гкал/час	н/д			
Протяженность тепловых сетей в двухтрубном исчислении	км	-			
Износ тепловых сетей	%	-			
Газоснабжение					
Газопотребление	млн. куб. м/год	н/д			
Протяженность газопроводов магистральных	км	0,0			
Протяженность газопроводов распределительных (высокого и среднего давлений):	км	0,13			
$P \leq 1,2$ МПа	км	0,13			
$P \leq 0,6$ МПа	км	0			
$P \leq 0,3$ МПа	км	0			
Электроснабжение					
Фактическое электропотребление	млн. кВт*час	н/д			
Протяженность линий электропередач					

Показатель	Единица измерения	Существующее положение	Норматив	Требуется	Дефицит/ Профицит
ЛЭП 35 кВ	км	0			
ЛЭП 110 кВ	км	0			
ЛЭП 220 кВ	км	0			
ЛЭП 500 и 750 кВ	км	0			
Суммарная установленная трансформаторная мощность центров питания	МВА	80,0			
ТВЕРДЫЕ КОММУНАЛЬНЫЕ ОТХОДЫ					
Объем твердых коммунальных отходов	тыс. куб. м/ год	0	0,90 на 1 м2	0	-
Наличие полигонов ТКО	единиц	0	0	0	0

11. Приложение 3. Техничко-экономические показатели. Проектные предложения*

Поз.	Показатели	Единица измерения	Существующее положение	Первая очередь	Расчетный срок
1.Население					
1.1	Численность постоянного населения	тыс. чел.	0	0	0
1.2	Количество рабочих мест	тыс. мест	0	0,06	0,06
2.Жилищный фонд					
2.1	Жилищный фонд – всего, в том числе:	тыс. кв. м	0,0	0,0	0,0
	- многоквартирная	тыс. кв. м	0,0	0,0	0,0
	- индивидуальный	тыс. кв. м	0,0	0,0	0,0
2.2.	Ветхий/аварийный	тыс. кв. м	0	-	-
2.3.	Новая многоквартирная жилая застройка в т.ч.	тыс. кв. м	-	-	-
	по ВРИ	тыс. кв. м	-	-	-
	по ППТ	тыс. кв. м	-	-	-
	концепции	тыс. кв. м	-	-	-
	иные предложения (администрация, Минимущества МО)	тыс. кв. м	-	-	-
3. Объекты федерального значения					
Транспортная инфраструктура					
3.1	Протяжённость магистральных железнодорожных путей	км	-	-	-
3.2	Протяжённость линий высокоскоростной специализированной пассажирской магистрали (ВСМ)	км	-	-	-
3.3	Протяжённость автомобильных дорог	км	-	-	-
3.4	Количество транспортных развязок в разных уровнях	единиц	-	-	-
3.5	Количество мостов, путепроводов, эстакад, тоннелей	единиц	-	-	-
3.6	Количество пешеходных переходов в разных уровнях	единиц	-	-	-
Инженерная инфраструктура					
3.7	Электростанция гидроаккумулирующая (ГАЭС)	единиц	0	0	0
3.8	Электрическая подстанция 750 кВ	единиц	0	0	0
3.9	Электрическая подстанция 500 кВ	единиц	0	0	0
3.10	Электрическая подстанция 220 кВ	единиц	0	0	0
3.11	Тяговая подстанция (железной дороги)	единиц	0	0	0
3.12	Переходный пункт	единиц	0	0	0

* Являются прогнозными оценками и приводятся в информационно-справочных целях

Поз.	Показатели	Единица измерения	Существующее положение	Первая очередь	Расчетный срок
	220 кВ и выше				
3.13	Переключательный пункт 220 кВ и выше	единиц	0	0	0
3.14	Линии электропередачи 750, 500, 220 кВ	км	0	0	0
3.15	Магистральный газопровод	км	0	0	0
3.16	Компрессорная станция (КС), компрессорный цех (КЦ)	единиц	0	0	0
3.17	Газораспределительная станция (ГРС, КРП)	единиц	0	0	0
3.18	Станция подземного хранения газа (СПХГ)	единиц	0	0	0
3.19	Объекты связи	единиц	1	1	1
3.20	Сети связи	км	0	0	0
4. Объекты регионального значения					
Объекты социально-культурного и коммунально-бытового обслуживания					
4.1	Лечебно-профилактические медицинские организации (кроме санаторно-курортной), оказывающие медицинскую помощь в стационарных условиях, их структурное подразделение (больничные стационары)	койко-мест	0	0	0
4.2	Лечебно-профилактические медицинские организации, оказывающие медицинскую помощь в амбулаторных условиях и (или) в условиях дневного стационара (амбулаторно-поликлинические учреждения), обособленные структурные подразделения медицинской организации, оказывающее первичную медико-санитарную помощь (ФАП / ВОП)	единиц	0	0	0
4.3	Комплексные, полустационарные и нестационарные организации социального обслуживания (УКЦСОН)	пос./смену	0	0	0
4.4	Медицинские организации, оказывающие скорую медицинскую помощь, их структурные подразделения (станции скорой помощи)	единиц	0	0	0
4.5	Медицинские организации, оказывающие скорую медицинскую помощь, их структурные подразделения (станции скорой помощи)	автомобиль	0	0	0
Транспортная инфраструктура					
4.7	Протяженность линий рельсового скоростного пассажирского транспорта (ЛРТ)	км	-	-	-
4.8	Протяженность автомобильных дорог	км	-	-	-
4.9	Протяженность улично-дорожной сети	км	-	-	-

Поз.	Показатели	Единица измерения	Существующее положение	Первая очередь	Расчетный срок
4.10	Количество транспортных развязок в разных уровнях	единиц	-	-	-
4.11	Количество мостов, путепроводов, эстакад, тоннелей	единиц	-	-	-
4.12	Количество пешеходных переходов в разных уровнях	единиц	-	-	-
4.13	Количество транспортно-пересадочных узлов на основе железнодорожной станции, линий ЛРТ, автомобильных дорог	единиц	-	-	-
4.14	Количество вертолетных площадок	единиц	-	-	-
Инженерная инфраструктура					
4.15	Электростанция гидравлическая (ГЭС)	единиц	0	0	0
4.16	Тепловая электростанция (ТЭС)	единиц	0	0	0
4.17	Теплоэлектроцентраль (ТЭЦ)	единиц	0	0	0
4.18	Электрическая подстанция 35-110 кВ	единиц	0	0	0
4.19	Переходный пункт 35-110 кВ	единиц	0	0	0
4.20	Переключательный пункт 35-110 кВ	единиц	0	0	0
4.21	Линии электропередачи 35-110 кВ	км	0	0	0
4.22	Газопровод распределительный высокого давления	км	0	0	0
4.23	Газопровод распределительный среднего давления	км	0	0	0
4.24	Артезианская скважина (артезианская скважина Восточной системы водоснабжения (ВСВ))	единиц	0	0	0
4.25	Водовод	км	0	0	0
4.26	Очистные сооружения (КОС)	единиц	0	0	0
4.27	Канализация самотечная	км	0	0	0
4.28	Канализация напорная	км	0	0	0

Поз.	Показатели	Единица измерения	Существующее положение	Первая очередь	Расчетный срок
5. Потребности в объектах местного значения					
Объекты социально-культурного и коммунально-бытового обслуживания					
5.1	Дошкольные образовательные учреждения	мест	0	0	0
5.2	Общеобразовательные организации	мест	0	0	0
5.3	Детско-юношеские спортивные школы	мест	0	0	0
5.4	Организация дополнительного образования (ДШИ)	мест	0	0	0
5.5	Объекты культурно-досугового (клубного) типа	мест зрительного зала	0	0	0
5.6	Спортивные сооружения (плоскостные)	тыс. кв.м	0	0	0
5.7	Объекты спорта, включающие отдельно нормируемые спортивные сооружения (спортивные залы)	тыс. кв.м	0	0	0
5.8	Объекты спорта, включающие отдельно нормируемые спортивные сооружения (бассейн)	кв. м зеркала воды	0	0	0
5.9	Кладбища	га	0	0	0
Транспортная инфраструктура					
5.15	Гаражи (стоянки) для постоянного хранения индивидуального автомобильного транспорта жителей многоквартирной застройки	машино-место	-	-	-
5.16	Объекты технического сервиса автотранспортных средств	пост	-	-	-
5.17	Протяженность велосипедных дорожек	км	-	-	-
6. Инженерное оборудование и благоустройство					
Водоснабжение					
6.1	Расчетное потребление воды питьевого качества	тыс. м ³ /сут.	-	0,11	0,11
Водоотведение					
6.2	Объем водоотведения на очистные сооружения бытовых стоков	тыс. куб. м/сутки	-	0,002	0,002
6.3	Объем водоотведения на очистные сооружения поверхностного стока	тыс. куб. м/год	-	44,59	44,59
Теплоснабжение					
6.4	Расход тепла, всего	Гкал/час	н/д	2,90	2,90
Газоснабжение					
6.5	Потребление газа (прирост)	тыс. куб. м/год	н/д	1208,3	1208,3
Электроснабжение					

Поз.	Показатели	Единица измерения	Существующее положение	Первая очередь	Расчетный срок
6.6	Расчётная нагрузка на шинах 6(10) кВ ЦП	МВт	н/д	0,6	0,6

12. Приложение 4. Перечень земельных участков сельскохозяйственного использования, включаемых в зоны несельскохозяйственного использования

№ п/п	Кадастровый номер	Категория земель	Вид разрешенного использования	Функц. зона
1	50:23:0040112:427	Земли сельскохозяйственного назначения	для сельскохозяйственного назначения	Производственная зона
2	50:23:0040112:86	Земли сельскохозяйственного назначения	для сельскохозяйственного назначения	Производственная зона
3	50:23:0000000:157705	Земли сельскохозяйственного назначения	для сельскохозяйственного назначения	Производственная зона
4	50:23:0030213:30	Земли сельскохозяйственного назначения	для сельскохозяйственного назначения	Производственная зона

- 13. Перечень земельных участков, включаемых в границы населенных пунктов, в отношении которых Комитетом лесного хозяйства Московской области принято решение в соответствии с Федеральным законом № 280-ФЗ от 29.07.2017 «О внесении изменений в отдельные законодательные акты Российской Федерации в целях устранения противоречий в сведениях государственных реестров и установления принадлежности земельного участка к определенной категории земель» и утверждены акты об изменении документированной информации государственного лесного реестра.**

Отсутствуют

ВНЕСЕНИЕ ИЗМЕНЕНИЙ В ГЕНЕРАЛЬНЫЙ ПЛАН РАМЕНСКОГО ГОРОДСКОГО ОКРУГА МОСКОВСКОЙ ОБЛАСТИ ПРИМЕНИТЕЛЬНО К ЗЕМЕЛЬНЫМ УЧАСТКАМ С КАДАСТРОВЫМИ НОМЕРАМИ 50:23:0040112:427, 50:23:0040112:86, 50:23:0000000:157705, 50:23:0030213:30

КАРТА РАЗМЕЩЕНИЯ МУНИЦИПАЛЬНОГО ОБРАЗОВАНИЯ В УСТОЙЧИВОЙ СИСТЕМЕ РАССЕЛЕНИЯ МОСКОВСКОЙ ОБЛАСТИ

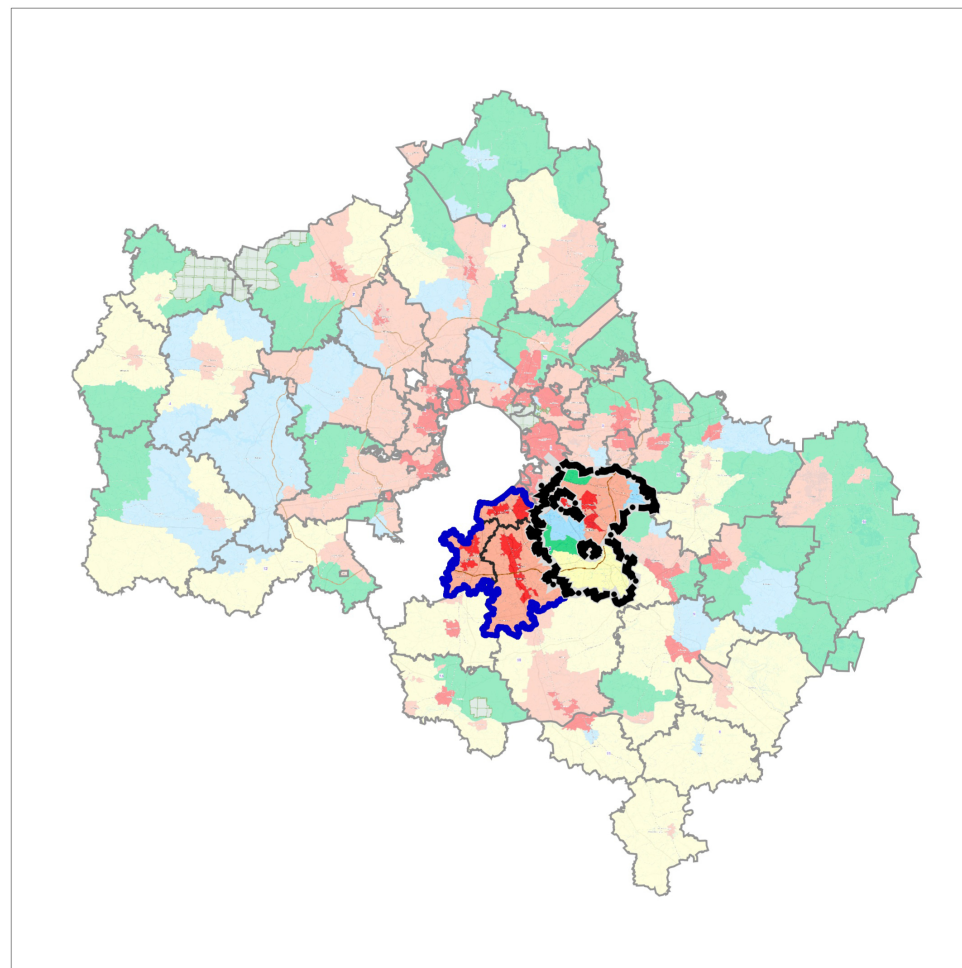
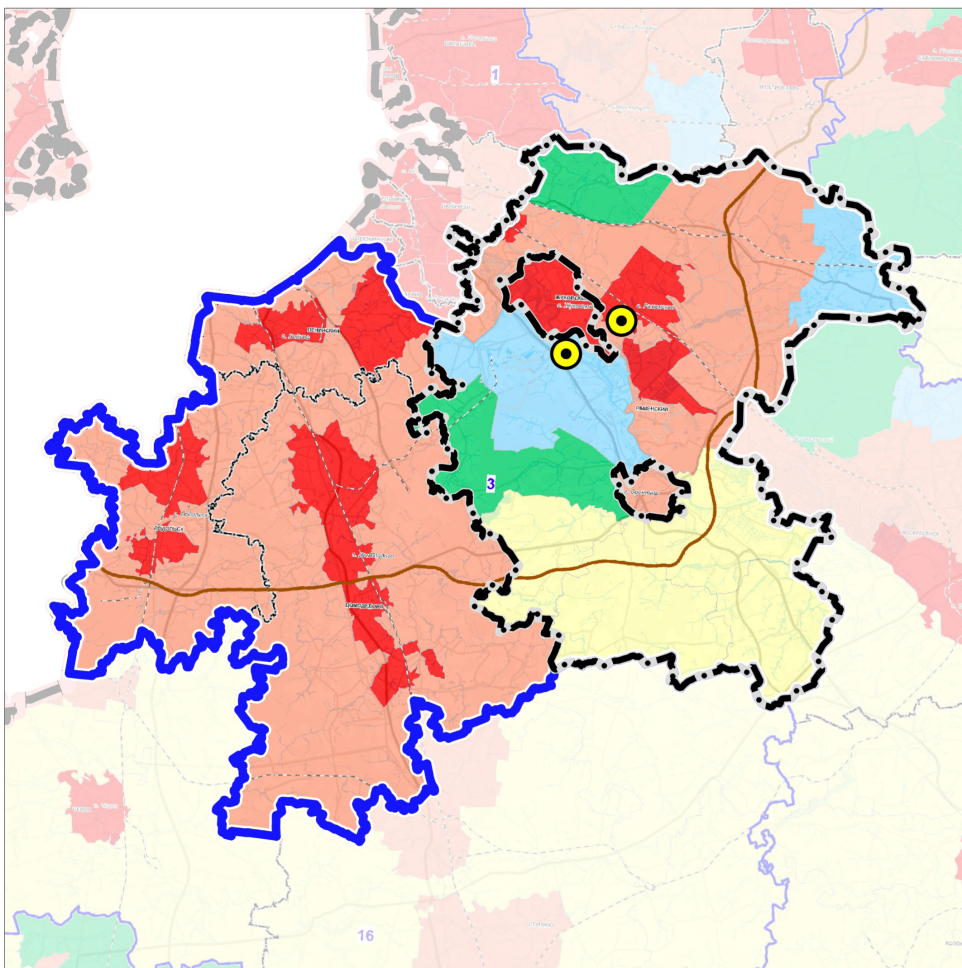

3 УСТОЙЧИВАЯ СИСТЕМА РАССЕЛЕНИЯ
ВИДНОВСКО-ПОДОЛЬСКО-РАМЕНСКАЯ

МОДЕЛИ ПЛАНИРОВОЧНОЙ
ОРГАНИЗАЦИИ ТЕРРИТОРИИ

- Аграрная
- Урбанизированная
- Субурбанизированная
- Природно-рекреационная
- Рекреационная

ГРАНИЦЫ



Раменского городского округа
Московской области



устойчивой системы расселения



разработки проекта

Должность	ФИО	Подпись	Дата	Договор № 244-2024-Э от 12.09.2024			
Руководитель мастерской	П.С. Богачев			Московская область, Раменский городской округ			
Заместитель начальника отдела	Н.В. Макаров						
Главный инженер проекта	В.И. Лавренко						
Главный архитектор проекта	М.В. Некрасова						
				Внесение изменений в генеральный план Раменского городского округа Московской области применительно к земельным участкам с кадастровыми номерами 50:23:0040112:427, 50:23:0040112:86, 50:23:0000000:157705, 50:23:0030213:30	Стадия	Лист	Листов
						1	6
Проверил	Н.В. Макаров			Карта размещения муниципального образования в устойчивой системе расселения Московской области Масштаб 1:493 225	НИИПИ Градостроительства ГАОУ МО «НИИПИ градостроительства»		

ВНЕСЕНИЕ ИЗМЕНЕНИЙ В ГЕНЕРАЛЬНЫЙ ПЛАН РАМЕНСКОГО ГОРОДСКОГО ОКРУГА МОСКОВСКОЙ ОБЛАСТИ ПРИМЕНИТЕЛЬНО К ЗЕМЕЛЬНЫМ УЧАСТКАМ С КАДАСТРОВЫМИ НОМЕРАМИ 50:23:0040112:427, 50:23:0040112:86, 50:23:0000000:157705, 50:23:0030213:30

КАРТА СУЩЕСТВУЮЩЕГО ИСПОЛЬЗОВАНИЯ ТЕРРИТОРИИ ПРИМЕНИТЕЛЬНО К ЗЕМЕЛЬНЫМ УЧАСТКАМ С КАДАСТРОВЫМИ НОМЕРАМИ 50:23:0040112:427, 50:23:0040112:86, 50:23:0000000:157705, 50:23:0030213:30

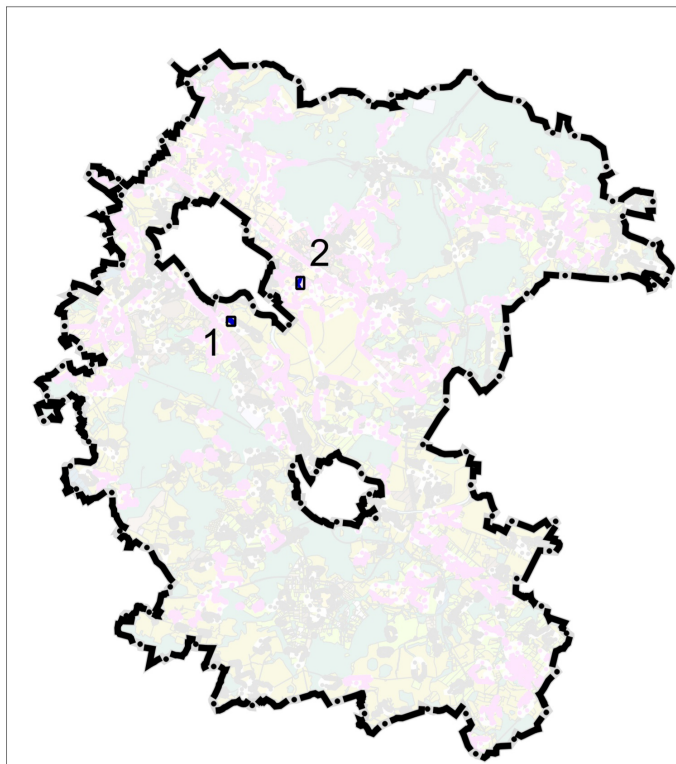

1. земельные участки 50:23:0040112:427, 50:23:0040112:86, 50:23:0000000:157705

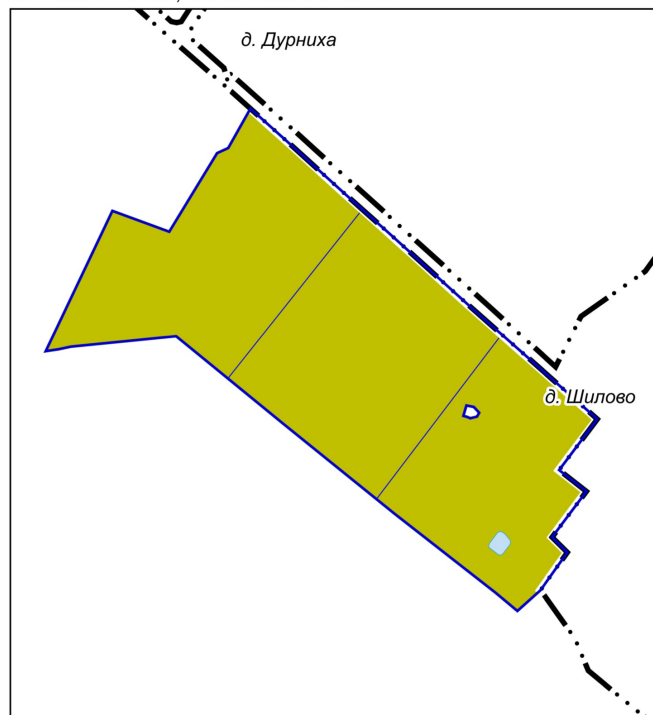

2. земельный участок 50:23:0030213:30

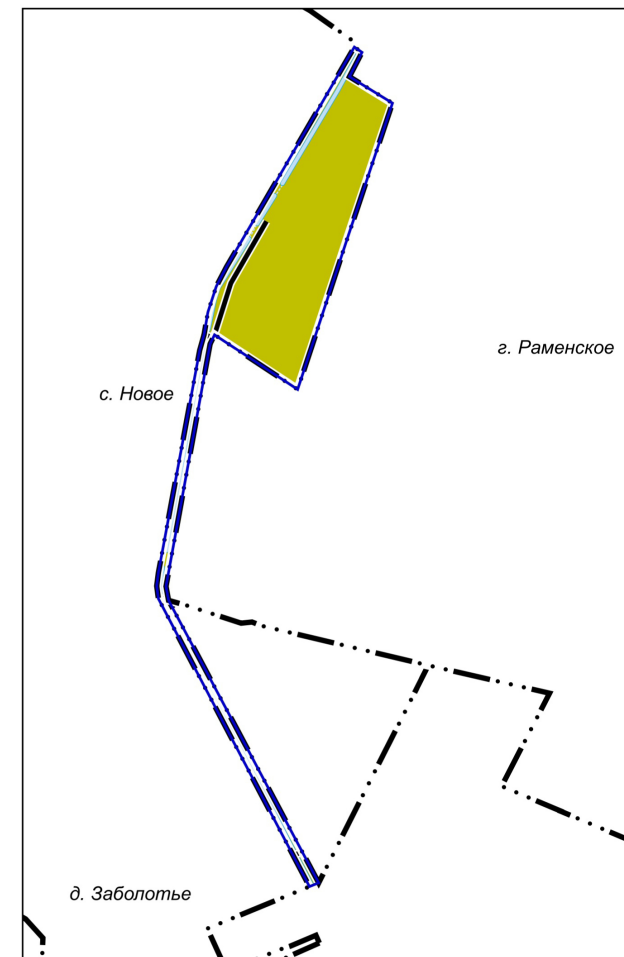

УСЛОВНЫЕ ОБОЗНАЧЕНИЯ

- Границы**
- населенных пунктов (утвержденные)
 - разработки генерального плана
 - земельных участков, поставленных на кадастровый учет
- Территории**
- сельскохозяйственного назначения (сельскохозяйственные угодья, сельскохозяйственное производство)
- Поверхностные водные объекты ***
- Труба
 - Земли, покрытые поверхностными водами

- Существующие объекты транспортной инфраструктуры**
- Улично-дорожная сеть городского населенного пункта*
- Улицы и дороги местного значения
 - Улицы в жилой застройке

* Отображены в информационных целях, не являются предметом утверждения генерального плана.

Должность	ФИО	Подпись	Дата	Договор № 244-2024-Э от 12.09.2024			
Руководитель мастерской	П.С. Богачев			Московская область, Раменский городской округ			
Заместитель начальника отдела	Н.В. Макаров						
Главный инженер проекта	В.И. Лавренко						
Главный архитектор проекта	М.В. Некрасова						
				Внесение изменений в генеральный план Раменского городского округа Московской области применительно к земельным участкам с кадастровыми номерами 50:23:0040112:427, 50:23:0040112:86, 50:23:0000000:157705, 50:23:0030213:30	Стадия	Лист	Листов
						2	6
Проверил	Н.В. Макаров			Карта существующего использования территории применительно к земельным участкам с кадастровыми номерами 50:23:0040112:427, 50:23:0040112:86, 50:23:0000000:157705, 50:23:0030213:30	ИНИПИ градостроительства ГАУ МО «НИИПИ градостроительства»		
				Масштаб 1:5000			

ВНЕСЕНИЕ ИЗМЕНЕНИЙ В ГЕНЕРАЛЬНЫЙ ПЛАН РАМЕНСКОГО ГОРОДСКОГО ОКРУГА МОСКОВСКОЙ ОБЛАСТИ ПРИМЕНИТЕЛЬНО К ЗЕМЕЛЬНЫМ УЧАСТКАМ С КАДАСТРОВЫМИ НОМЕРАМИ 50:23:0040112:427, 50:23:0040112:86, 50:23:0000000:157705, 50:23:0030213:30

КАРТА ПЛАНИРУЕМОГО РАЗВИТИЯ ТРАНСПОРТНОЙ ИНФРАСТРУКТУРЫ В ГРАНИЦАХ РАМЕНСКОГО ГОРОДСКОГО ОКРУГА ПРИМЕНИТЕЛЬНО К ЗЕМЕЛЬНЫМ УЧАСТКАМ С КАДАСТРОВЫМИ НОМЕРАМИ 50:23:0040112:427, 50:23:0040112:86, 50:23:0000000:157705, 50:23:0030213:30

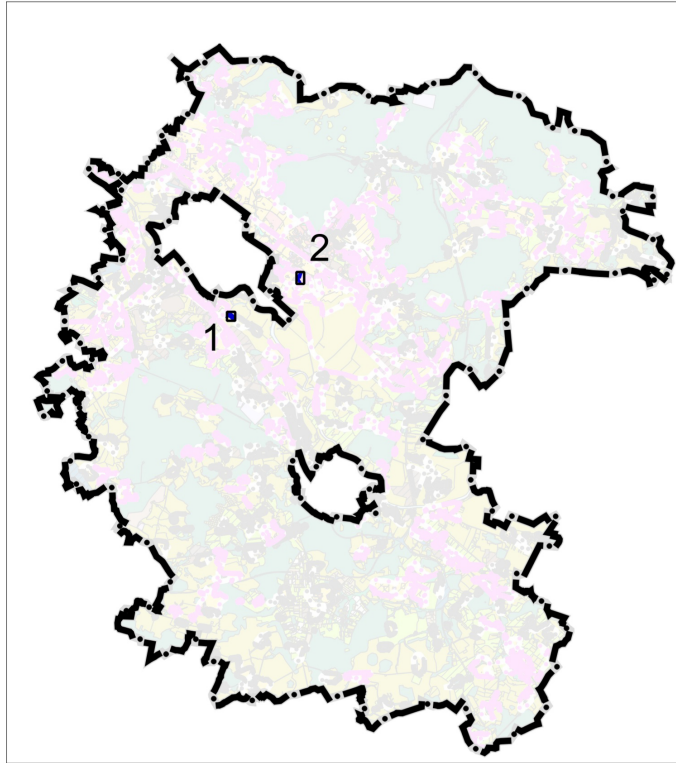

1. земельные участки 50:23:0040112:427, 50:23:0040112:86, 50:23:0000000:157705

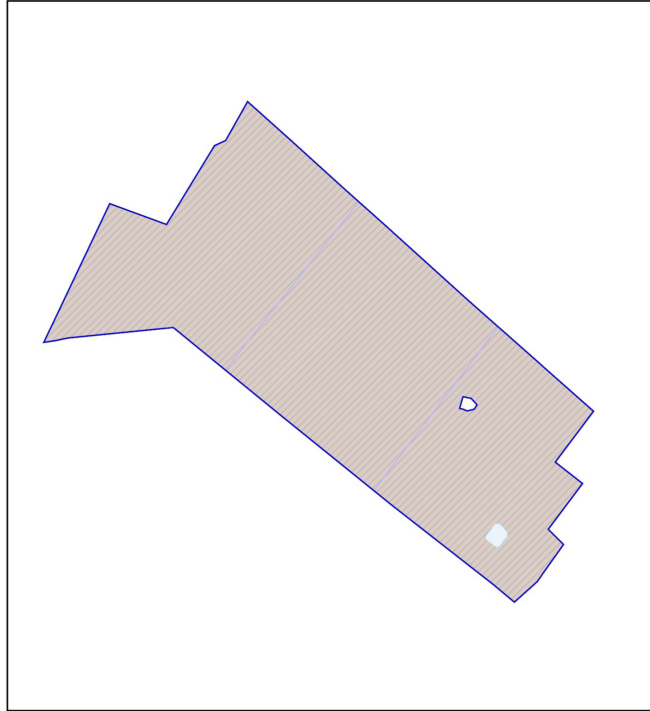

2. земельный участок 50:23:0030213:30

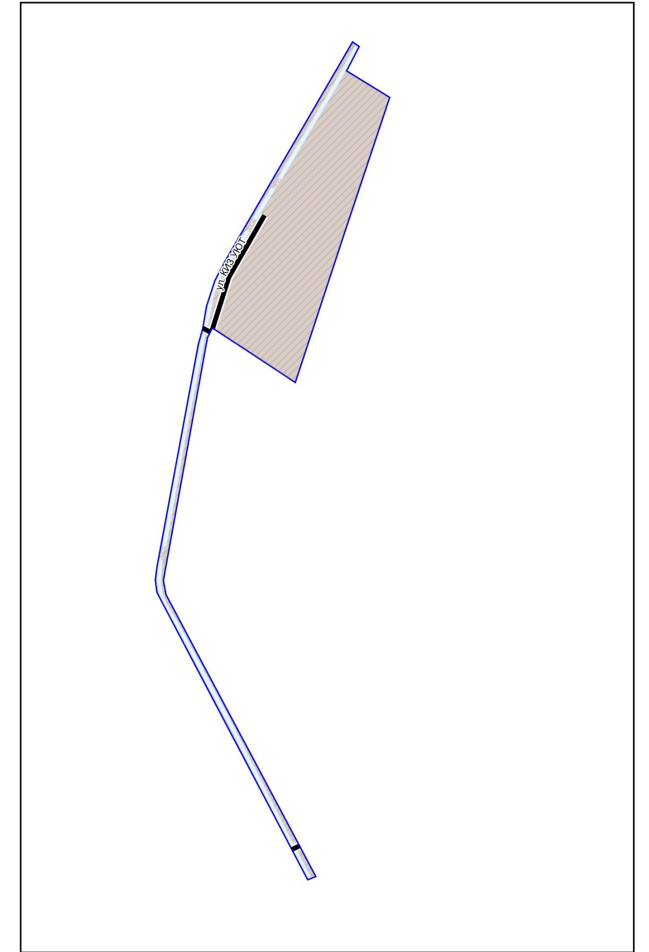

УСЛОВНЫЕ ОБОЗНАЧЕНИЯ

Границы



разработки генерального плана



земельных участков, поставленных на кадастровый учет

Объекты местного значения

Улично-дорожная сеть



Улицы и дороги местного значения (существующие)



Улицы в жилой застройке (существующая)

Должность	ФИО	Подпись	Дата	Договор № 244-2024-Э от 12.09.2024			
Руководитель мастерской	П.С. Богачев			Московская область, Раменский городской округ			
Заместитель начальника отдела	Н.В. Макаров						
Главный инженер проекта	В.И. Лавренко						
Главный архитектор проекта	М.В. Некрасова						
				Внесение изменений в генеральный план Раменского городского округа Московской области применительно к земельным участкам с кадастровыми номерами 50:23:0040112:427, 50:23:0040112:86, 50:23:0000000:157705, 50:23:0030213:30	Стадия	Лист	Листов
						3	6
Проверил	Н.В. Макаров			Карта планируемого развития транспортной инфраструктуры в границах Раменского городского округа применительно к земельным участкам с кадастровыми номерами 50:23:0040112:427, 50:23:0040112:86, 50:23:0000000:157705, 50:23:0030213:30	НИИПИ градостроительства ГАУ МО «НИИПИ градостроительства»		
				Масштаб 1:5000			

ВНЕСЕНИЕ ИЗМЕНЕНИЙ В ГЕНЕРАЛЬНЫЙ ПЛАН РАМЕНСКОГО ГОРОДСКОГО ОКРУГА МОСКОВСКОЙ ОБЛАСТИ ПРИМЕНИТЕЛЬНО К ЗЕМЕЛЬНЫМ УЧАСТКАМ С КАДАСТРОВЫМИ НОМЕРАМИ 50:23:0040112:427, 50:23:0040112:86, 50:23:0000000:157705, 50:23:0030213:30

КАРТА ЗОН С ОСОБИМИ УСЛОВИЯМИ ИСПОЛЬЗОВАНИЯ ТЕРРИТОРИИ В ГРАНИЦАХ РАМЕНСКОГО ГОРОДСКОГО ОКРУГА ПРИМЕНИТЕЛЬНО К ЗЕМЕЛЬНЫМ УЧАСТКАМ С КАДАСТРОВЫМИ НОМЕРАМИ 50:23:0040112:427, 50:23:0040112:86, 50:23:0000000:157705, 50:23:0030213:30

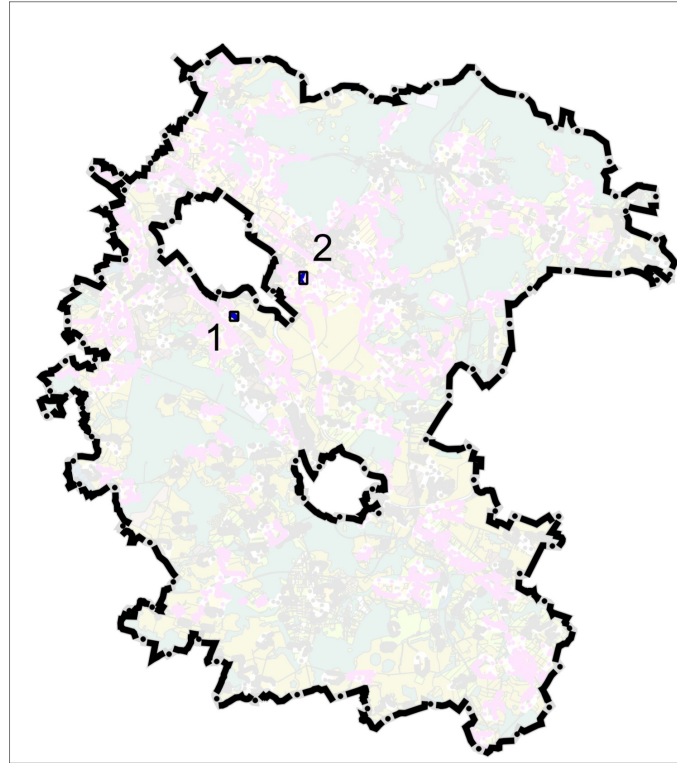



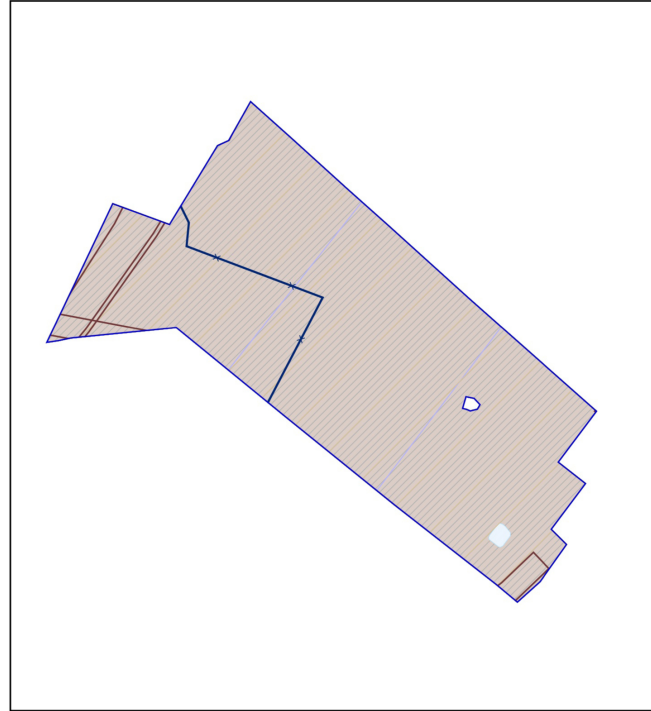



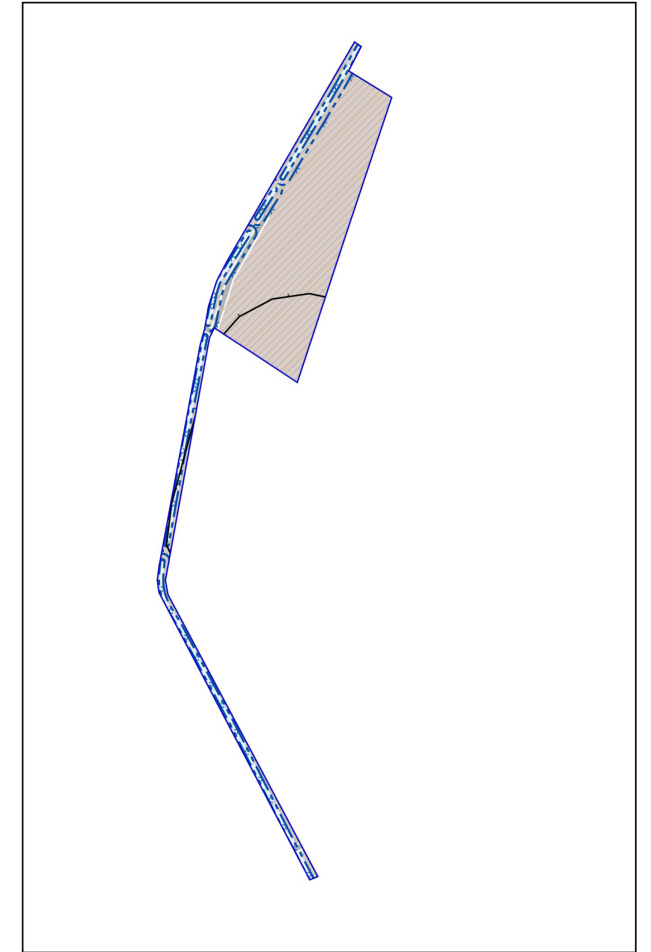

1. земельные участки 50:23:0040112:427, 50:23:0040112:86, 50:23:0000000:157705



2. земельный участок 50:23:0030213:30



УСЛОВНЫЕ ОБОЗНАЧЕНИЯ

-  Границы разработки генерального плана
-  земельные участки, поставленных на кадастровый учет
- Существующие зоны с особыми условиями использования территории (ЗООИТ)**
-  Санитарно-защитная зона предприятий, сооружений и иных объектов *
-  Охранная зона газопроводов и систем газоснабжения
-  Охранная зона объектов электросетевого хозяйства (вдоль линий электропередачи, вокруг подстанций)
-  Береговая полоса **
-  Зона подтопления
-  Приаэродромная территория

* Информация по санитарно-защитным зонам приводится в информационных целях и не является утверждаемой. Порядок установления, изменения и прекращения существования санитарно-защитных зон, а также особые условия использования земельных участков, расположенных в границах санитарно-защитных зон, устанавливаются Правилами установления санитарно-защитных зон и использования земельных участков, расположенных в границах санитарно-защитных зон, утвержденными постановлением Правительства Российской Федерации от 03.03.2018 № 222. Санитарно-защитная зона и ограничения использования земельных участков, расположенных в ее границах, считаются установленными со дня внесения сведений о такой зоне в Единый государственный реестр недвижимости.

** в соответствии со сведениями ИСОГД МО

Должность	ФИО	Подпись	Дата	Договор № 244-2024-Э от 12.09.2024			
Руководитель мастерской	П.С. Богачев			Московская область, Раменский городской округ			
Заместитель начальника отдела	Н.В. Макаров						
Главный инженер проекта	В.И. Лавренко						
Главный архитектор проекта	М.В. Некрасова						
				Внесение изменений в генеральный план Раменского городского округа Московской области применительно к земельным участкам с кадастровыми номерами 50:23:0040112:427, 50:23:0040112:86, 50:23:0000000:157705, 50:23:0030213:30	Стадия	Лист	Листов
						4	6
Проверил	Н.В. Макаров			ИНИ ИПИ градостроительства			
				ГАУ МО «НИИПИ градостроительства»			

Внесение изменений в генеральный план Раменского городского округа Московской области применительно к земельным участкам с кадастровыми номерами 50:23:0040112:427, 50:23:0040112:86, 50:23:0000000:157705, 50:23:0030213:30

Карта зон с особыми условиями использования территории в границах Раменского городского округа Московской области применительно к земельным участкам с кадастровыми номерами 50:23:0040112:427, 50:23:0040112:86, 50:23:0000000:157705, 50:23:0030213:30

Масштаб 1:5000

ВНЕСЕНИЕ ИЗМЕНЕНИЙ В ГЕНЕРАЛЬНЫЙ ПЛАН РАМЕНСКОГО ГОРОДСКОГО ОКРУГА МОСКОВСКОЙ ОБЛАСТИ ПРИМЕНИТЕЛЬНО К ЗЕМЕЛЬНЫМ УЧАСТКАМ С КАДАСТРОВЫМИ НОМЕРАМИ 50:23:0040112:427, 50:23:0040112:86, 50:23:0000000:157705, 50:23:0030213:30

КАРТА ГРАНИЦ ЗЕМЕЛЬ ЛЕСНОГО ФОНДА С ОТОБРАЖЕНИЕМ ГРАНИЦ ЛЕСНИЧЕСТВ И ЛЕСОПАРКОВ НА ТЕРРИТОРИИ РАМЕНСКОГО ГОРОДСКОГО ОКРУГА ПРИМЕНИТЕЛЬНО К ЗЕМЕЛЬНЫМ УЧАСТКАМ С КАДАСТРОВЫМИ НОМЕРАМИ 50:23:0040112:427, 50:23:0040112:86, 50:23:0000000:157705, 50:23:0030213:30

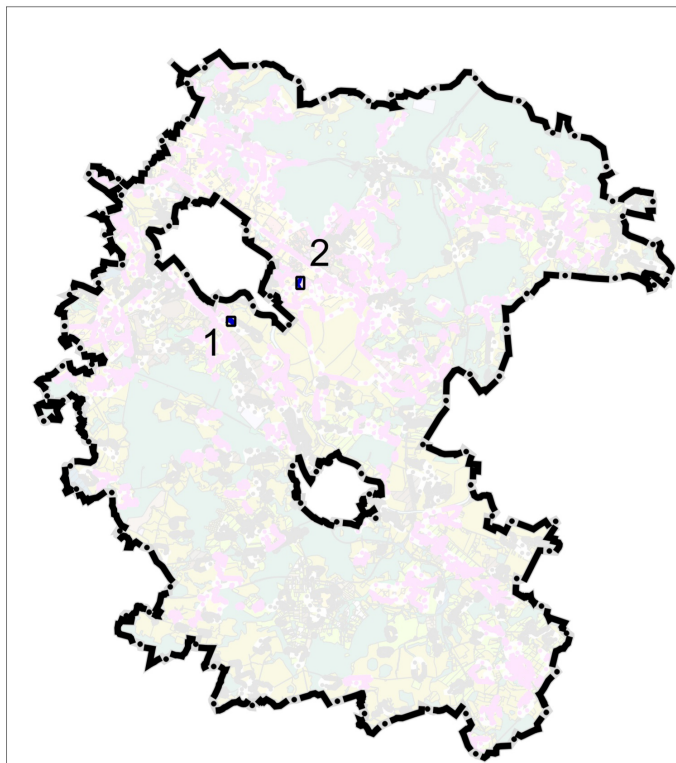

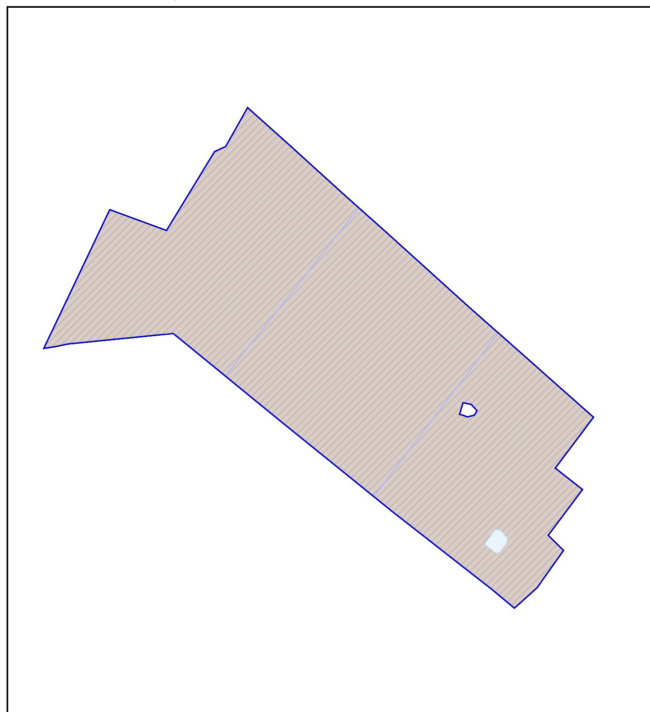

1. земельные участки 50:23:0040112:427, 50:23:0040112:86, 50:23:0000000:157705

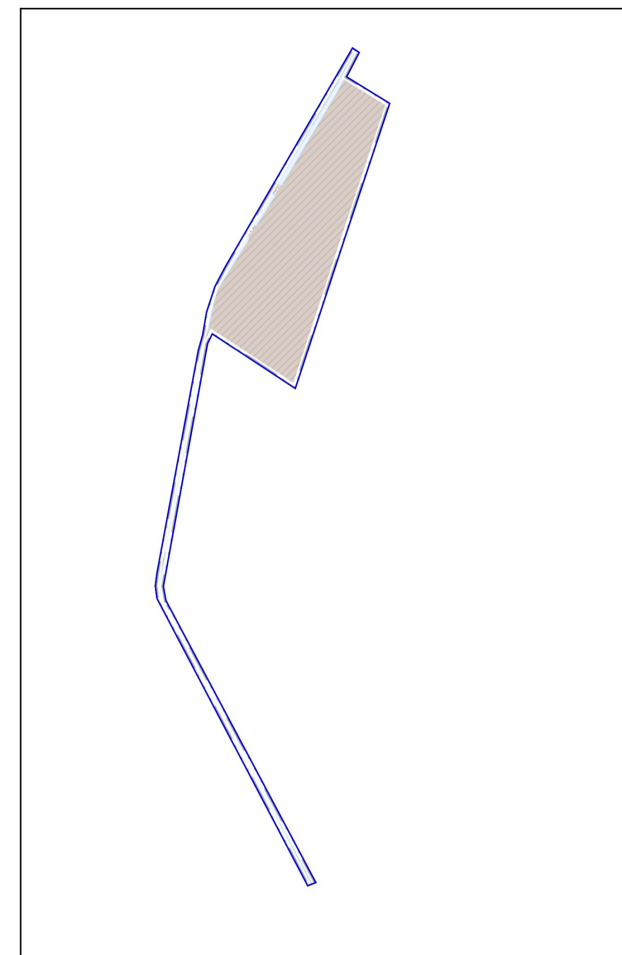

2. земельный участок 50:23:0030213:30



- Границы и территории**
-  границы разработки генерального плана
 -  земельных участков, поставленных на кадастровый учет

ЗЕМЛИ ЛЕСНОГО ФОНДА В ГРАНИЦАХ РАЗРАБОТКИ ГЕНЕРАЛЬНОГО ПЛАНА ОТСУТСТВУЮТ

Должность	ФИО	Подпись	Дата	Договор № 244-2024-Э от 12.09.2024			
Руководитель мастерской	П.С. Богачев			Московская область, Раменский городской округ			
Заместитель начальника отдела	Н.В. Макаров						
Главный инженер проекта	В.И. Лавренко						
Главный архитектор проекта	М.В. Некрасова						
				Внесение изменений в генеральный план Раменского городского округа Московской области применительно к земельным участкам с кадастровыми номерами 50:23:0040112:427, 50:23:0040112:86, 50:23:0000000:157705, 50:23:0030213:30	Стадия	Лист	Листов
						5	6
Проверил	Н.В. Макаров			Карта границ земель лесного фонда с отображением границ лесничеств и лесопарков на территории Раменского городского округа применительно к земельным участкам с кадастровыми номерами 50:23:0040112:427, 50:23:0040112:86, 50:23:0000000:157705, 50:23:0030213:30	НИИПИ градостроительства ГАУ МО «НИИПИ градостроительства»		
				Масштаб 1:5000			

ВНЕСЕНИЕ ИЗМЕНЕНИЙ В ГЕНЕРАЛЬНЫЙ ПЛАН РАМЕНСКОГО ГОРОДСКОГО ОКРУГА МОСКОВСКОЙ ОБЛАСТИ ПРИМЕНИТЕЛЬНО К ЗЕМЕЛЬНЫМ УЧАСТКАМ С КАДАСТРОВЫМИ НОМЕРАМИ 50:23:0040112:427, 50:23:0040112:86, 50:23:0000000:157705, 50:23:0030213:30

КАРТА ГРАНИЦ ЗЕМЕЛЬ СЕЛЬСКОХОЗЯЙСТВЕННОГО НАЗНАЧЕНИЯ С ОТОБРАЖЕНИЕМ ОСОБО ЦЕННЫХ СЕЛЬСКОХОЗЯЙСТВЕННЫХ УГОДИЙ И МЕЛИОРИРУЕМЫХ ЗЕМЕЛЬ РАМЕНСКОГО ГОРОДСКОГО ОКРУГА ПРИМЕНИТЕЛЬНО К ЗЕМЕЛЬНЫМ УЧАСТКАМ С КАДАСТРОВЫМИ НОМЕРАМИ 50:23:0040112:427, 50:23:0040112:86, 50:23:0000000:157705, 50:23:0030213:30

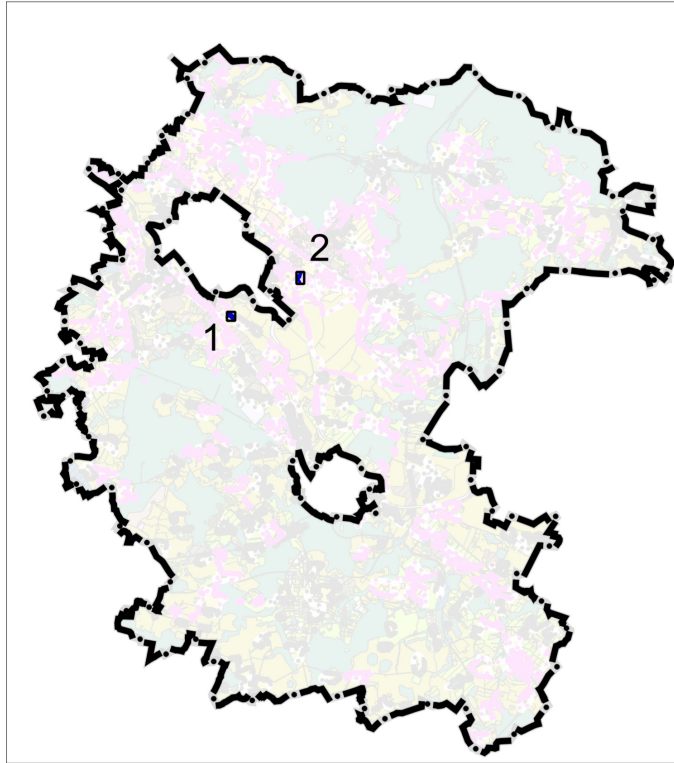

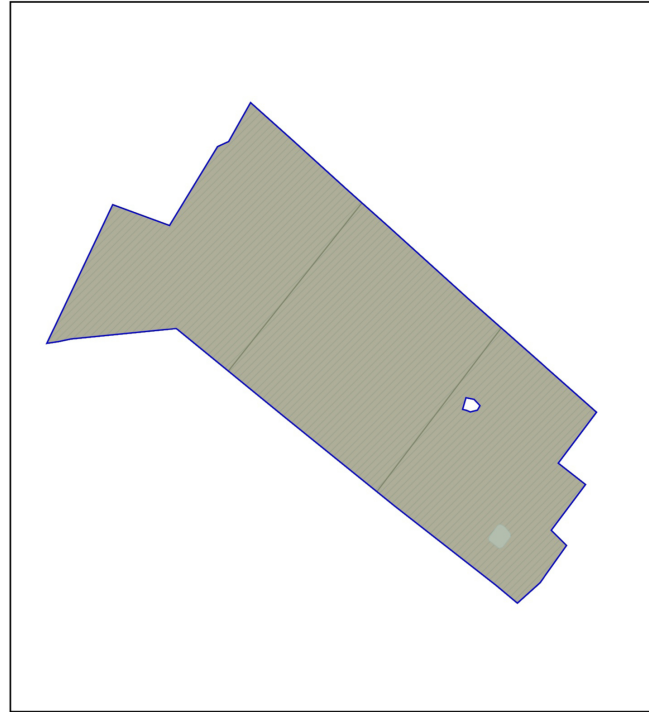

1. земельные участки 50:23:0040112:427, 50:23:0040112:86, 50:23:0000000:157705

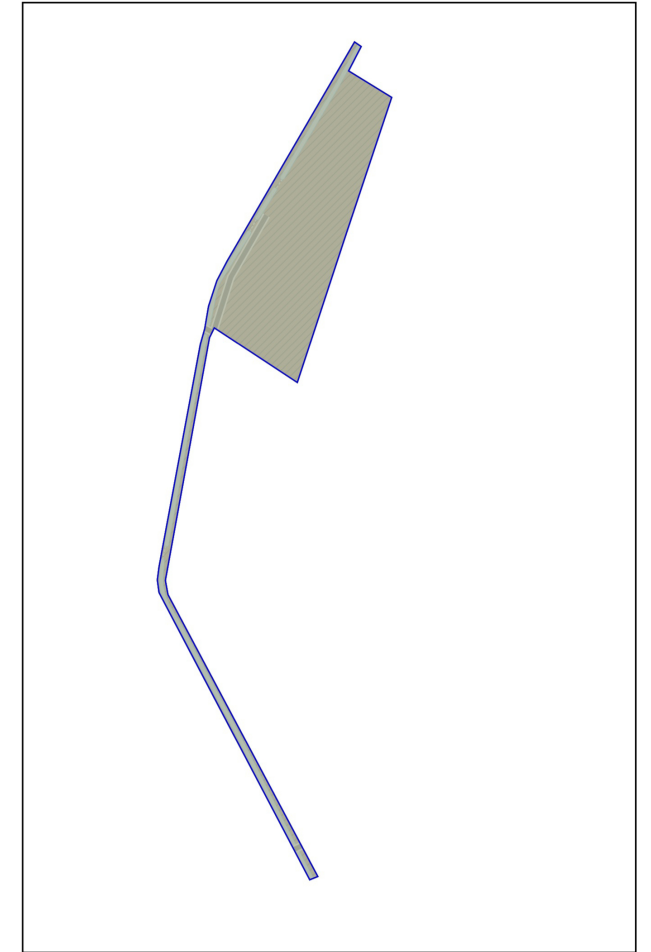

2. земельный участок 50:23:0030213:30



УСЛОВНЫЕ ОБОЗНАЧЕНИЯ

-  Границы и территории разработки генерального плана
-  земельных участков, поставленных на кадастровый учет
-  земель сельскохозяйственного назначения, зарегистрированных в государственном кадастре недвижимости

МЕЛИОРИРУЕМЫЕ ЗЕМЛИ В ГРАНИЦАХ РАЗРАБОТКИ ГЕНЕРАЛЬНОГО ПЛАНА ОТСУТСТВУЮТ

Должность	ФИО	Подпись	Дата	Договор № 244-2024-Э от 12.09.2024			
Руководитель мастерской	П.С. Богачев			Московская область, Раменский городской округ			
Заместитель начальника отдела	Н.В. Макаров						
Главный инженер проекта	В.И. Лавренко						
Главный архитектор проекта	М.В. Некрасова						
				Внесение изменений в генеральный план Раменского городского округа Московской области применительно к земельным участкам с кадастровыми номерами 50:23:0040112:427, 50:23:0040112:86, 50:23:0000000:157705, 50:23:0030213:30	Стадия	Лист	Листов
						6	6
Проверил	Н.В. Макаров			Карта границ земель сельскохозяйственного назначения с отображением особо ценных сельскохозяйственных угодий и мелиорируемых земель Раменского городского округа применительно к земельным участкам с кадастровыми номерами 50:23:0040112:427, 50:23:0040112:86, 50:23:0000000:157705, 50:23:0030213:30 Масштаб 1:5000	НИИПИ градостроительства ГАУ МО «НИИПИ градостроительства»		

**ВНЕСЕНИЕ ИЗМЕНЕНИЙ В ГЕНЕРАЛЬНЫЙ ПЛАН
РАМЕНСКОГО ГОРОДСКОГО ОКРУГА МОСКОВСКОЙ ОБЛАСТИ
ПРИМЕНИТЕЛЬНО К ЗЕМЕЛЬНЫМ УЧАСТКАМ С КАДАСТРОВЫМИ
НОМЕРАМИ 50:23:0040112:427, 50:23:0040112:86, 50:23:0000000:157705,
50:23:0030213:30**

МАТЕРИАЛЫ ПО ОБОСНОВАНИЮ

ТОМ II

«Охрана окружающей среды»



КОМИТЕТ ПО АРХИТЕКТУРЕ И ГРАДОСТРОИТЕЛЬСТВУ
МОСКОВСКОЙ ОБЛАСТИ

Государственное автономное учреждение Московской области
«Научно-исследовательский и проектный институт градостроительства»
(ГАУ МО «НИиПИ градостроительства»)

143960, Московская область, г. Реутов, проспект Мира, д. 57, помещение III, тел: +7 (495) 242 77 07, niipi@mosreg.ru

Договор № 244-2024-Э от 12.09.2024

**ВНЕСЕНИЕ ИЗМЕНЕНИЙ В ГЕНЕРАЛЬНЫЙ ПЛАН
РАМЕНСКОГО ГОРОДСКОГО ОКРУГА МОСКОВСКОЙ ОБЛАСТИ
ПРИМЕНИТЕЛЬНО К ЗЕМЕЛЬНЫМ УЧАСТКАМ С КАДАСТРОВЫМИ
НОМЕРАМИ 50:23:0040112:427, 50:23:0040112:86, 50:23:0000000:157705,
50:23:0030213:30**

МАТЕРИАЛЫ ПО ОБОСНОВАНИЮ

**ТОМ II
«Охрана окружающей среды»**

Руководитель мастерской
Заместитель начальник отдела

П.С. Богачев
Н.В. Макаров

Архив. № подл. ФИО, подпись и дата. Взамен Арх. № ФИО, подпись и дата визирования. Техотделом

Состав материалов

**Внесения изменений в генеральный план Раменского городского округа
 Московской области применительно к земельным участкам с кадастровыми
 номерами 50:23:0040112:427, 50:23:0040112:86, 50:23:0000000:157705, 50:23:0030213:30**

№	Наименование документа
	Утверждаемая часть
1	<i>Положение о территориальном планировании.</i>
2	<i>Графические материалы (карты)</i>
2.1	Карта границ населенных пунктов, входящих в состав Раменского городского округа применительно к земельным участкам с кадастровыми номерами 50:23:0040112:427, 50:23:0040112:86, 50:23:0000000:157705, 50:23:0030213:30
2.2	Карта функциональных зон Раменского городского округа применительно к земельным участкам с кадастровыми номерами 50:23:0040112:427, 50:23:0040112:86, 50:23:0000000:157705, 50:23:0030213:30
3	<i>Приложение. Сведения о границе населенного пункта, которые должны содержать графическое описание местоположения границы населенного пункта, перечень координат характерных точек этих границ в системе координат, используемой для ведения Единого государственного реестра недвижимости, подготовленные в соответствии с приказом Росреестра от 26.07.2022 №П/0292 (материалы в электронном виде)</i>
	Материалы по обоснованию внесения изменений в генеральный план
4	<i>ТОМ I. «Планировочная и инженерно-транспортная организация территории. Социально-экономическое обоснование. Книга 1</i>
4.1	Текстовая часть
4.2	Графические материалы (карты)
4.2.1	Карта размещения муниципального образования в устойчивой системе расселения Московской области
4.2.2.	Карта существующего использования территории применительно к земельным участкам с кадастровыми номерами 50:23:0040112:427, 50:23:0040112:86, 50:23:0000000:157705, 50:23:0030213:30
4.2.3	Карта планируемого развития транспортной инфраструктуры в границах Раменского городского округа применительно к земельным участкам с кадастровыми номерами 50:23:0040112:427, 50:23:0040112:86, 50:23:0000000:157705, 50:23:0030213:30
4.2.4	Карта зон с особыми условиями использования территории в границах Раменского городского округа применительно к земельным участкам с кадастровыми номерами 50:23:0040112:427, 50:23:0040112:86, 50:23:0000000:157705, 50:23:0030213:30
4.2.5	Карта границ земель лесного фонда с отображением границ лесничеств и лесопарков на территории Раменского городского округа применительно к земельным участкам с кадастровыми номерами 50:23:0040112:427, 50:23:0040112:86, 50:23:0000000:157705, 50:23:0030213:30
4.2.6	Карта границ земель сельскохозяйственного назначения с отображением особо ценных сельскохозяйственных угодий и мелиорируемых земель Раменского городского округа применительно к земельным участкам с кадастровыми номерами 50:23:0040112:427, 50:23:0040112:86, 50:23:0000000:157705, 50:23:0030213:30
5	<i>ТОМ I. «Планировочная и инженерно-транспортная организация территории. Социально-экономическое обоснование». Книга 2 - сведения ограниченного доступа</i>

5.1	Текстовая часть
5.2	Графические материалы (карты)
5.2.1	Карта планируемого развития инженерных коммуникаций и сооружений в границах Раменского городского округа применительно к земельным участкам с кадастровыми номерами 50:23:0040112:427, 50:23:0040112:86, 50:23:0000000:157705, 50:23:0030213:30 - сведения ограниченного доступа
6	<i>ТОМ II. «Охрана окружающей среды»</i>
6.1	Текстовая часть
6.2	Графические материалы (карты)
6.2.1	Карта границ зон негативного воздействия существующих и планируемых объектов капитального строительства Раменского городского округа применительно к земельным участкам с кадастровыми номерами 50:23:0040112:427, 50:23:0040112:86, 50:23:0000000:157705, 50:23:0030213:30
6.2.2	Карта существующих и планируемых особо охраняемых природных территорий, зон санитарной охраны источников питьевого водоснабжения, водоохраных зон, прибрежных защитных полос, береговых полос водных объектов. Зон затопления и подтопления Раменского городского округа применительно к земельным участкам с кадастровыми номерами 50:23:0040112:427, 50:23:0040112:86, 50:23:0000000:157705, 50:23:0030213:30
7	<i>ТОМ III. «Объекты культурного наследия»</i>
7.1	Текстовая часть
7.2	Графические материалы (карта)
7.2.1	Карта границ территорий, зон охраны и защитных зон объектов культурного наследия Раменского городского округа применительно к земельным участкам с кадастровыми номерами 50:23:0040112:427, 50:23:0040112:86, 50:23:0000000:157705, 50:23:0030213:30
8	<i>ТОМ IV. «Основные факторы риска возникновения чрезвычайных ситуаций природного и техногенного характера» - сведения ограниченного доступа</i>
8.1	Текстовая часть
8.2	Графические материалы (карта)
8.2.1	Карта границ территорий, подверженных риску возникновения чрезвычайных ситуаций природного и техногенного характера и воздействия их последствий Раменского городского округа применительно к земельным участкам с кадастровыми номерами 50:23:0040112:427, 50:23:0040112:86, 50:23:0000000:157705, 50:23:0030213:30 - сведения ограниченного доступа
9	<i>Материалы на электронном носителе</i>
9.1	Текстовые материалы в формате PDF; графические материалы в формате PDF/PNG

Оглавление

Состав материалов.....	3
ВВЕДЕНИЕ	6
1. ПРИРОДНЫЕ УСЛОВИЯ	11
1.1. Ландшафтно-геоморфологические особенности территории	11
1.2. Геологическое строение.....	12
1.3. Гидрогеологические условия.....	13
1.4. Инженерно-геологические условия	14
1.5. Полезные ископаемые	15
1.6. Климатическая характеристика.....	15
1.7. Гидрологические особенности территории	17
1.8. Почвенный покров.....	17
1.9. Растительный покров	18
2. ОХРАНА ОКРУЖАЮЩЕЙ СРЕДЫ.....	19
2.1 Полномочия городского округа в области охраны окружающей среды.....	19
2.2 Состояние атмосферного воздуха	21
2.3 Акустический режим.....	23
2.4 Загрязнение поверхностных вод	25
2.5 Загрязнение подземных вод.....	27
2.6 Система особо охраняемых природных территорий, а также природных экологических и природно-исторических территорий	30
2.7 Санитарная очистка территории	30
3. ЗОНЫ С ОСОБЫМИ УСЛОВИЯМИ ИСПОЛЬЗОВАНИЯ ТЕРРИТОРИИ ПО ПРИРОДНЫМ И ЭКОЛОГИЧЕСКИМ ФАКТОРАМ	33
3.1. Санитарно-защитная зона	33
3.2. Приаэродромная территория	35
3.3. Охранная зона особо охраняемой природной территории (государственного природного заповедника, национального парка, природного парка, памятника природы).....	36
3.4. Охранная зона стационарных пунктов наблюдений за состоянием окружающей среды, её загрязнением.....	37
3.5. Водоохранная зона, прибрежная защитная полоса	37
3.6. Округ санитарной (горно-санитарной) охраны лечебно-оздоровительных местностей, курортов и природных лечебных ресурсов	37
3.7. Зоны санитарной охраны источников питьевого и хозяйственно-бытового водоснабжения, а также устанавливаемые в случаях, предусмотренных Водным кодексом Российской Федерации, в отношении подземных водных объектов зоны специальной охраны	37
3.8. Зоны затопления и подтопления	38
4. ПРИРОДООХРАННЫЕ МЕРОПРИЯТИЯ	40

ВВЕДЕНИЕ

Внесение изменений в генеральный план Раменского городского округа Московской области применительно к земельным участкам с кадастровыми номерами 50:23:0040112:427, 50:23:0040112:86, 50:23:0000000:157705, 50:23:0030213:30 (далее – генеральный план) подготовлен Государственным автономным учреждением Московской области «Научно-исследовательский и проектный институт градостроительства» (ГАУ МО «НИИПИ градостроительства») в соответствии с Распоряжением Комитета по архитектуре и градостроительству Московской области № 29РВ-859 от 30.08.2024 на основании Договора № 244-2024-Э от 12.09.2024.

Состав документов генерального плана определен в соответствии со статьей 23 Градостроительного кодекса Российской Федерации.

Частью 9 статьи 23 Градостроительного кодекса Российской Федерации предусматривается возможность установления законодательством субъектов Российской Федерации следующих особенностей подготовки генерального плана:

– подготовка генерального плана городского округа может осуществляться применительно к отдельным населенным пунктам, входящим в состав городского округа, территориям городского округа за границами населенных пунктов без последующего внесения в генеральный план изменений, относящихся к другим частям территорий городского округа;

– генеральный план городского округа может не содержать карту планируемого размещения объектов местного значения городского округа. В этом случае такая карта подлежит утверждению местной администрацией в порядке, установленном нормативным правовым актом органа государственной власти субъекта Российской Федерации;

– положение о территориальном планировании вместо сведений о видах, назначении и наименованиях планируемых для размещения объектов местного значения городского округа, об их основных характеристиках, местоположении может содержать сведения о потребности в указанных объектах местного значения без указания их основных характеристик и местоположения.

Данные особенности установлены в статье 13 Закона Московской области от 07.03.2007 № 36/2007-ОЗ «О Генеральном плане развития Московской области» (принят постановлением Мособлдумы от 21.02.2007 № 2/210-П).

Генеральный план содержит следующие материалы.

Утверждаемая часть:

1. Положение о территориальном планировании, которое включает:

– сведения о нормативных потребностях в объектах местного значения;

– параметры функциональных зон, а также сведения о планируемых для размещения в них объектах федерального и регионального значения, за исключением линейных объектов.

2. Графические материалы:

- Карта границ населенных пунктов, входящих в состав Раменского городского округа применительно к земельным участкам с кадастровыми номерами 50:23:0040112:427, 50:23:0040112:86, 50:23:0000000:157705, 50:23:0030213:30;

- Карта функциональных зон Раменского городского округа применительно к земельным участкам с кадастровыми номерами 50:23:0040112:427, 50:23:0040112:86, 50:23:0000000:157705, 50:23:0030213:30.

3. Приложение. Сведения о границе населенного пункта, которые должны содержать графическое описание местоположения границы населенного пункта, перечень координат характерных точек этих границ в системе координат, используемой для

ведения Единого государственного реестра недвижимости, подготовленные в соответствии с приказом Росреестра от 26.07.2022 №П/0292.

Материалы по обоснованию внесения изменений в генеральный план:

ТОМ I. «Планировочная и инженерно-транспортная организация территории. Социально-экономическое обоснование» (Книга 1 и Книга 2 – *сведения ограниченного доступа*);

ТОМ II. «Охрана окружающей среды»;

ТОМ III. «Объекты культурного наследия»;

ТОМ IV. «Основные факторы риска возникновения чрезвычайных ситуаций природного и техногенного характера» (*сведения ограниченного доступа*);

Приложение. Сведения о границе населенного пункта, которые должны содержать графическое описание местоположения границы населенного пункта, перечень координат характерных точек этих границ в системе координат, используемой для ведения Единого государственного реестра недвижимости, подготовленные в соответствии с приказом Росреестра от 26.07.2022 №П/0292.

Генеральный план оформлен в соответствии с Приказом Минэкономразвития России от 09.01.2018 № 10 «Об утверждении Требований к описанию и отображению в документах территориального планирования объектов федерального значения, объектов регионального значения, объектов местного значения и о признании утратившим силу приказа Минэкономразвития России от 7 декабря 2016 г. № 793».

Раздел «Охрана окружающей среды» подготовлен в соответствии с требованиями правовых и нормативных актов Российской Федерации, Московской области (в редакциях, актуальных на момент выпуска проекта):

- Градостроительный кодекс Российской Федерации;
- Водный кодекс Российской Федерации;
- Воздушный кодекс Российской Федерации;
- Лесной кодекс Российской Федерации;
- Земельный кодекс Российской Федерации;
- Федеральный закон от 10.01.2002 № 7-ФЗ «Об охране окружающей среды»;
- Федеральный закон от 14.03.1995 № 33-ФЗ «Об особо охраняемых природных территориях»;
- Федеральный закон от 30.03.1999 № 52-ФЗ «О санитарно-эпидемиологическом благополучии населения»;
- Федеральный закон от 24.06.1998 № 89-ФЗ «Об отходах производства и потребления»;
- Федеральный закон от 12.01.1996 № 8-ФЗ «О погребении и похоронном деле»;
- Федеральный закон от 25.06.2002 № 73-ФЗ «Об объектах культурного наследия (памятниках истории и культуры) народов Российской Федерации»;
- Федеральный закон от 06.10.2003 № 131-ФЗ «Об общих принципах организации местного самоуправления в Российской Федерации»;
- Федеральный закон от 21.02.1992 № 2395-1 «О недрах»;
- Федеральный закон от 29.07.2017 № 280-ФЗ «О внесении изменений в отдельные законодательные акты Российской Федерации в целях устранения противоречий в сведениях государственных реестров и установления принадлежности земельного участка к определенной категории земель»;

–Постановление Правительства Российской Федерации от 11.03.2010 № 138 «Об утверждении Федеральных правил использования воздушного пространства Российской Федерации»;

–Постановление Правительства Российской Федерации от 03.03.2018 № 222 «Об утверждении Правил установления санитарно-защитных зон и использования земельных участков, расположенных в границах санитарно-защитных зон»;

–Приказ Минэкономразвития России от 09.01.2018 № 10 «Об утверждении Требований к описанию и отображению в документах территориального планирования объектов федерального значения, объектов регионального значения, объектов местного значения и о признании утратившим силу приказа Минэкономразвития России от 7 декабря 2016 г. № 793»;

–Постановление Главного государственного санитарного врача Российской Федерации от 14.03.2002 № 10 «О введении в действие Санитарных правил и норм «Зоны санитарной охраны источников водоснабжения и водопроводов питьевого назначения. СанПиН 2.1.4.1110-02»;

–Постановление Главного государственного санитарного врача Российской Федерации от 30.04.2010 № 45 «Об утверждении СП 2.1.4.2625-10 «Зоны санитарной охраны источников питьевого водоснабжения г. Москвы»;

–Постановление Главного государственного санитарного врача РФ от 28.01.2021 № 3 «Об утверждении санитарных правил и норм СанПиН 2.1.3684-21 «Санитарно-эпидемиологические требования к содержанию территорий городских и сельских поселений, к водным объектам, питьевой воде и питьевому водоснабжению, атмосферному воздуху, почвам, жилым помещениям, эксплуатации производственных, общественных помещений, организации и проведению санитарно-противоэпидемических (профилактических) мероприятий»;

–Постановление Главного государственного санитарного врача РФ от 28.01.2021 № 2 «Об утверждении санитарных правил и норм СанПиН 1.2.3685-21 «Гигиенические нормативы и требования к обеспечению безопасности и (или) безвредности для человека факторов среды обитания»;

–Постановление Главного государственного санитарного врача РФ от 25.09.2007 № 74 «О введении в действие новой редакции санитарно-эпидемиологических правил и нормативов СанПиН 2.2.1/2.1.1.1200-03 «Санитарно-защитные зоны и санитарная классификация предприятий, сооружений и иных объектов»;

–Решение Исполкома Моссовета и Мособлисполкома от 17.04.1980 № 500-1143 «Об утверждении проекта установления красных линий границ зон санитарной охраны источников водоснабжения г. Москвы в границах ЛПЗП»;

–Постановление Правительства Москвы и Правительства Московской области от 17.12.2019 № 1705-ПП/970/44 «О зонах санитарной охраны источников питьевого и хозяйственно-бытового водоснабжения на территории города Москвы и Московской области»;

–СП 42.13330.2016. Свод правил. Градостроительство. Планировка и застройка городских и сельских поселений. Актуализированная редакция СНиП 2.07.01-89* (утв. Приказом Минстроя России от 30.12.2016 № 1034/пр);

–СП 51.13330.2011. Свод правил. Защита от шума. Актуализированная редакция СНиП 23-03-2003 (утв. Приказом Минрегиона РФ от 28.12.2010 № 825);

–Закон Московской области от 05.12.2014 № 164/2014-ОЗ «О видах объектов областного значения, подлежащих отображению на схемах территориального планирования Московской области, видах объектов местного значения муниципального района, поселения, городского округа, подлежащих отображению на схеме

территориального планирования муниципального района, генеральном плане поселения, генеральном плане городского округа Московской области»;

–Закон Московской области от 23.07.2003 N 96/2003-ОЗ «Об особо охраняемых природных территориях»;

–Закон Московской области от 07.03.2007 № 36/2007-ОЗ «О Генеральном плане развития Московской области»;

–Закон Московской области от 17.07.2007 № 115/2007-ОЗ «О погребении и похоронном деле в Московской области»;

–Закон Московской области от 12.06.2004 № 75/2004-ОЗ «Об обороте земель сельскохозяйственного назначения на территории Московской области»;

–Постановление Правительства Московской области от 11.02.2009 № 106/5 «Об утверждении Схемы развития и размещения особо охраняемых природных территорий в Московской области»;

–Постановление Правительства Московской области от 22.12.2016 № 984/47 «Об утверждении территориальной схемы обращения с отходами Московской области»;

–Постановление Правительства Московской области от 11.07.2007 № 517/23 «Об утверждении Схемы территориального планирования Московской области – основных положений градостроительного развития»;

–Постановление Правительства Московской области от 25.03.2016 № 230/8 «Об утверждении Схемы территориального планирования транспортного обслуживания Московской области»;

–Постановление Правительства Московской области от 17.08.2015 № 713/30 «Об утверждении нормативов градостроительного проектирования Московской области»;

–Постановление Правительства Московской области от 04.10.2022 № 1068/35 «О досрочном прекращении реализации государственной программы Московской области «Экология и окружающая среда Подмосковья» на 2017-2026 годы и утверждении государственной программы Московской области «Экология и окружающая среда Подмосковья» на 2023-2027 годы»;

–Распоряжение Минсельхозпрода Московской области от 10.10.2019 № 20РВ-349 «Об утверждении Перечня особо ценных продуктивных сельскохозяйственных угодий, расположенных на территории Московской области, использование которых для других целей не допускается».

При подготовке Внесения изменений в генеральный план Раменского городского округа Московской области применительно к земельному участку с кадастровым номером 50:23:0040536:531 использованы материалы инженерно-геологических, инженерно-гидрометеорологических, инженерно-экологических инженерных изысканий, изыскания грунтовых строительных материалов, изыскания источников водоснабжения на базе подземных вод.

Инженерно-геологические изыскания:

–отчёт «Изучение инженерно-геологических и гидрогеологических процессов Московской области с целью прогноза изменений геологической среды и ее охраны» (Министерство геологии РСФСР, ПГО «Центргеология», 1986 г.). Картографические приложения к отчету содержат:

- ✓ инженерно-геологическую карту Московской области, М 1:200 000;
- ✓ карту инженерно-геологического (типологического) районирования Московской области, М 1:200 000;
- ✓ инженерно-геодинамическую карту Московской области, М 1:200 000;
- ✓ карту изменений геологической среды Московской области, М 1:200 000;

✓ схематическую карту прогноза распространения карстово-суффозионных процессов в Московской области, М 1:200 000;

– геологическая карта коренных отложений Московской области, М 1:500 000 (Министерство природных ресурсов Российской Федерации, Центральный региональный геологический центр, 1998 г.);

– геологическая карта четвертичных отложений Московской области, М 1:500 000 (Министерство природных ресурсов Российской Федерации, Центральный региональный геологический центр, 1998 г.).

Инженерно-гидрометеорологические изыскания:

– СП 131.13330.2020 «СНиП 23-01-99* Строительная климатология»;

– справка ФГБУ «Центральное УГМС» о краткой климатической характеристике района по данным метеорологической станции «Павловский Посад».

Инженерно-экологические изыскания:

– эколого-геохимическая карта Московского полигона, М 1:200 000 (Министерство природных ресурсов РФ, ИМГРЭ, 1998 г.);

– отчёт «Выполнение экологической оценки грунтовых вод и вод артезианских комплексов на территории Московской области» (ООО «Пелоид», 1997 г.);

– эколого-гидрогеологическая карта вод эксплуатационных комплексов, М 1:350 000 (МНПЦ «Геоцентр-Москва»);

– эколого-гидрогеологическая карта грунтовых вод, М 1:350 000 (МНПЦ «Геоцентр-Москва»).

Изыскания грунтовых строительных материалов:

– карта полезных ископаемых Московской области, М 1:500 000 (Министерство природных ресурсов Российской Федерации, Центральный региональный геологический центр, 1998 г.);

– отчёт «Комплексная схема использования нерудного сырья в Московской области на базе автоматизированной информационной поисковой системы» (ГК «НИиПИ градостроительства», 1994 г.);

– материалы, предоставленные Министерством экологии и природопользования Московской области (письма № 24Исх-12031 от 07.10.2015, № 24Исх-14725 от 14.12.2015).

Изыскания источников водоснабжения на базе подземных вод:

– гидрогеологическая карта Московской области, М 1:500 000 (Министерство природных ресурсов Российской Федерации, Центральный региональный геологический центр, 1998 г.).

1. ПРИРОДНЫЕ УСЛОВИЯ

1.1. Ландшафтно-геоморфологические особенности территории

Земельные участки с кадастровыми номерами 50:23:0040112:427, 50:23:0040112:86, 50:23:0000000:157705 расположены в пределах Мещёрской физико-географической провинции.

Мещерская физико-географическая провинция занимает Мещерскую низменность, располагающуюся в междуречье Оки, Москва-реки, Клязьмы. Дренаруется р. Цной, впадающей в Оку, левыми притоками Москва-реки – Нерской и Пехоркой, притоками Клязьмы – Полей, Сеньгой, Шерной, Вореи.

Мещерская провинция сформировалась в понижении коренного рельефа – на западном склоне и, частично, на днище Рязано-Костромского прогиба. Кровля коренных отложений неровная и представлена, главным образом, водоупорными юрскими глинами, а на повышениях - меловыми песками с прослоями алевроитов, в древних долинах - известняками карбона. Описываемая территория испытала окское, днепровское и московское оледенение. Последнее было недолгим, но окончилось длительным воздействием талых ледниковых вод, поэтому ныне здесь преобладают моренно-водноледниковые и зандровые равнины. Современный рельеф понижен (100-200 м) и тесно связан с рельефом поверхности коренных пород, с его эрозионно-тектоническими структурами.

В Мещёрской провинции выделяются два физико-географических района – западный и восточный. Планируемая территория относится к западному району. Западный район располагается на пологом западном склоне Рязано-Костромского прогиба. В этом районе господствуют ландшафты моренно-водноледниковых равнин, а типично зандровые ландшафты занимают подчиненное положение. Первые приурочены к эрозионным и тектонически-эрозионным выступам коренного фундамента, вторые приурочены к древним долинам Москва-реки, Клязьмы, Нерской, Цны и к эрозионным ложбинам карбонового рельефа. Западный район замедленно дренирован, поэтому здесь преобладают дерново-подзолистые и подзолистые глееватые и глеевые почвы под елово-дубово-сосновыми и мелколиственными лесами зеленомошниками и долгомошниками. Территория частично распаханна.

Планируемая территория расположена в пределах Нерского ландшафта¹. Нерский ландшафт относится к ландшафтам водноледниковых, слабоволнистых, влажных и сырых равнин. Нерский ландшафт расположен на склоне Рязано-Костромского прогиба и приурочен к эрозионным ложбинам в кровле рельефа поверхности карбона, заполненным юрскими отложениями. Ландшафт формировался потоками талых ледниковых вод, переливавшихся из прадолины Клязьмы в прадолины Москвы и Оки.

Планируемая территория расположена в местности долинных зандров, которая является дополняющей в Нерском ландшафте. Абсолютные высоты местности составляют 105-120 м. Местности долинных зандров образовались вдоль долины реки Москвы.

Доминантные урочища – плоские долинно-зандровые равнины, сложенные древнеаллювиально-водноледниковыми песками с прослоями супесей и суглинков, которые ложатся на глины юры. В любое время года грунтовые воды залегают на глубине около 1,5-2 м. В весенний и осенний периоды, а в сырые годы даже летом, увлажнение избыточное, что приводит к оглеению распространенных здесь средне- и сильноподзолистых почв. Так как минерализация грунтовых вод повышена,

¹ Наименования природных ландшафтов даны в соответствии с монографией «Ландшафты Московской области и их современное состояние» (под ред. И.И. Мамай, 1997)

растительность богаче, чем в местности типичных зандров. Преобладают березово-сосновые леса с примесью ели, иногда дуба.

В зависимости от микрорельефа (амплитуда достигает 1,5 м) наблюдается дифференциация на фации. На пониженных участках с сильноподзолисто-глеевыми с оторфованной подстилкой почвами в лесах густой подлесок из крушины, ивы ушастой, реже черемухи. Наземный покров орляково-молиниевый, с куртинами черники, с куманикой, линнеей, манником, живучкой ползучей, хвощем лесным, а также влажнотравьем: вербейником обыкновенным, гравилатом речным и др. Распространены гипновые мхи, пятнами встречается сфагнум.

Земельный участок с кадастровым номером 50:23:0030213:30 расположен в 6 км от основной территории и относится к зандровым местностям. Эти местности характеризуются абсолютными отметками рельефа 120-130 м. Коренные породы (глины с прослоями песков юры) залегают на глубине менее 120 м. Доминантные урочища - плоские и слабоволнистые водноледниковые равнины, сложенные водноледниковыми песками с единичными прослоями суглинков, которые подстилаются коренными породами, с глубины 5-25 м. Дренажность слабая. Поверхностный сток почти отсутствует.

В пределах планируемой территории природные ландшафты значительно изменены в результате планировки, подсыпки, уничтожения естественной растительности, что привело, с одной стороны, к нивелированию природных различий, а с другой стороны – к формированию новых, природно-техногенных комплексов.

1.2. Геологическое строение

В геологическом строении рассматриваемой территории принимают участие комплексы четвертичных и дочетвертичных отложений.

Геологическое строение территории приводится до глубины возможного техногенного воздействия по данным региональных исследований. Наиболее глубоко залегающими отложениями, которые могут подвергнуться негативному воздействию при развитии рассматриваемой территории, являются породы верхнего отдела девонской системы.

Породы верхнего девона представлены отложениями франского и фаменского ярусов. Суммарная мощность отложений верхнего девона составляет около 600 м. Отложения представлены в нижней части переслаиванием известняков с глинами, а в верхней части разреза - известняками и доломитами с гипсами в кровле.

Нижний карбон представлен визейским и серпуховским ярусом. Визейские отложения сложены преимущественно известняками. В разрезе наблюдается один выдержанный прослой глины мощностью до 5 м, залегающий в основании михайловского горизонта. Общая мощность пород визейского яруса составляет около 55 м. Серпуховский ярус представлен известняками доломитами мергелями с выдержанными прослоями глин в средней части разреза. Общая мощность пород серпуховского яруса составляет в среднем 60-70 м.

Средний карбон представлен известняковой толщей московского яруса, в составе которого выделяют верейский, каширский, подольский, мячковский горизонты. Верейский горизонт мощностью 18-20 м представлен жирными и алевролитистыми глинами вишнево-красной или кирпично-красной окраски, разделяющими известняки верхней части серпуховского яруса нижнего карбона от известняков каширского горизонта московского яруса среднего карбона. Отложения каширского горизонта представлены преимущественно светло-серыми известняками и доломитами мощностью около 60 м. В

каширском горизонте встречаются три пачки глин, верхняя из которых – ростиславльская (5-8 м), служит водупором, разделяющим каширский водоносный горизонт от подольско-мячковского.

Верхний отдел каменноугольной системы представлен отложениями гжельского и касимовского яруса. Отложения касимовского яруса представлены известняками, доломитами и мергелями с прослоями глин кривякинского и дорогомилловского горизонта. Общая мощность отложений составляет 30-40 м.

Карбонатная формация перекрывается терригенной сероцветной формацией средней юры, представленной глинистым комплексом батского, средне- и верхнекелловейского ярусов.

Континентальные отложения бат-келловейского возраста представлены толщей песчано-глинистых осадков, мощность которых колеблется от 0 до 20 м. Отложения келловейского яруса представлены серыми песчанистыми глинами с фосфоритовыми конкрециями с песками буро-желтого или серого цвета в основании. Мощность келловейских отложений составляет 12-20 м.

Четвертичные отложения развиты повсеместно и представлены комплексом, аллювиальных отложений первой и второй надпойменных террас. Отложения представлены песками, супесями и суглинками мощностью до 15 м.

1.3. Гидрогеологические условия

Планируемая территория расположена в южной части Московского артезианского бассейна, характеризующейся распространением средне- и нижнекаменноугольных отложений, к которым приурочены водоносные горизонты, служащие основным источником водоснабжения Подмосковья.

На рассматриваемой территории в пределах верхней части разреза выделяют подземные воды четвертичных отложений, мезозойских и каменноугольных отложений. Воды четвертичных отложений в свою очередь представлены водоносным горизонтом современных аллювиальных отложений.

Водоносный горизонт современных аллювиальных отложений развит в поймах рек и ручьев. Водовмещающими породами являются разнотельные пески, иногда супеси и легкие суглинки. Нижним водупором обычно служат юрские глины. Водупор не выдержан и гидравлически связан как с нижележащими водоносными горизонтами, так и с поверхностными водами. Мощность водоносного горизонта составляет в среднем 5-10 м. Воды безнапорные. Воды пресные, преимущественно гидрокарбонатные, однако их состав и уровень загрязнения сильно зависят от качества воды связанных с ними водотоков.

Нижнемеловой-верхневолжский водоносный комплекс представляет собой единый водоносный комплекс отложений волжского яруса верхней юры, меловый и неогеновых отложений, среднечетвертичных супесей и песков. Комплекс отделяется от вышележащего водоносного комплекса четвертичных отложений суглинками и глинами морены. Водовмещающими отложениями являются пески, супеси с прослоями легких суглинков. Водоносный комплекс имеет небольшой избыточный напор, Уровни воды устанавливаются на глубинах 7-30 м. Мощность водоносного горизонта обычно не превышает 10-15 м. Питание осуществляется в основном за счет перетока из вышележащих водоносных горизонтов. Разгрузка осуществляется в речную и овражную сеть. Воды пресные, по типу – гидрокарбонатные, кальциевые или кальциево-магниевые. Для централизованного водоснабжения горизонт не используется в связи с малой водообильностью.

Подольско-мячковский водоносный горизонт представлен известняками и доломитами с маломощными прослоями глин и мергелей. Верхним водоупором являются моренные отложения, юрские или касимовские глины. Нижним водоупором являются красноцветные глины ростиславльской толщи. Мощность водоносных отложений 50-80 м. Воды пресные, гидрокарбонатные. Питание горизонта осуществляется за счет инфильтрации атмосферных осадков (в основном за пределами рассматриваемой территории) и за счет перетока из выше- и нижележащих водоносных горизонтов. Горизонт напорный, однако в результате хозяйственной деятельности сформирована крупная воронка депрессии. Водоносный горизонт в настоящее время является одним из наиболее интенсивно эксплуатируемых, на базе мячковско-подольского водоносного горизонта организовано водоснабжение г. Раменское.

Каширский водоносный горизонт развит на территории городского округа повсеместно и залегает между водоупорными глинистыми отложениями ростиславльской и верейской толщи. Водовмещающими породами являются трещиноватые известняки и доломиты. Средняя мощность горизонта около 40 м. Горизонт напорный. Величина избыточного напора составляет 50-100 м. Воды пресные, гидрокарбонатно-кальциевые, характеризуются повышенным природным содержанием фтора.

К нижнему отделу каменноугольной системы приурочен окско-протвинский водоносный горизонт. Водовмещающими отложениями являются трещиноватые, нередко закарстованные массивные известняки и доломиты с прослоями глин. Общая мощность водоносных отложений комплекса 55-85 м. Глубина залегания кровли составляет в среднем около 170 м от поверхности. Горизонт напорный. Величина избыточного напора составляет 100-110 м.

В естественных условиях подземные воды каменноугольных отложений характеризуются избыточным напором от 20-40 до 100-150 м. В связи с интенсивной эксплуатацией водоносных горизонтов отмечается интенсивная сработка первоначальных уровней подземных вод.

Питание водоносных горизонтов каменноугольных отложений осуществляется на всей площади их распространения за счет перетока из смежных водоносных горизонтов. Разгрузка осуществляется в долинах рек.

Подземные воды каменноугольных водоносных горизонтов в связи с их надежной защищенностью от поверхностного загрязнения и значительной водообильностью являются основными горизонтами, используемыми для хозяйственно-питьевого водоснабжения на рассматриваемой территории.

1.4. Инженерно-геологические условия

По инженерно-геологическим условиям планируемая территория обладает средней устойчивостью геологической среды.

Территория относится к зандровой равнине, сложенной песчаными аллювиальными отложениями. Эти территории приурочены к долине реки Москвы. Данный тип территорий характеризуется слабой дренированностью, заторфованностью, подвержен заболачиванию и подтоплению грунтовыми водами, которые залегают на глубине 0,1-3,0 м. К другим опасным процессам относятся изменение физико-механических свойств пород при мелиорации земель; суффозия вдоль трасс подземных коммуникаций. Территорию целесообразно использовать для сельскохозяйственных целей при проведении соответствующих мелиоративных работ; при городском и дорожном строительстве требуется инженерная защита территории от подтопления.

Сейсмичность территории – менее 6 баллов.

Окончательные характеристики подстилающих грунтов описываемой площадки, а

также перечень необходимых мероприятий по её инженерной подготовке должны быть определены по результатам проведения комплексных инженерно-геологических изысканий.

1.5. Полезные ископаемые

В границах земельных участков 50:23:0040112:427, 50:23:0040112:86, 50:23:0000000:157705, 50:23:0030213:30 и смежных с ними территориях Раменского городского округа отсутствуют месторождения полезных ископаемых, учитываемых территориальным балансом запасов полезных ископаемых Московской области в составе как распределенного, так и нераспределённого фонда недр.

1.6. Климатическая характеристика

Климатические условия определяются расположением исследуемой территории в центре обширной Русской равнины. Климат рассматриваемой территории обусловлен её географическим положением в умеренных широтах с соответствующим радиационным и циркуляционным режимом. Рассматриваемая территория расположена на Восточноевропейской равнине, между центром Азиатского континента и Атлантическим океаном, поэтому на её климате сказывается влияние как суши, так и океана. В итоге климат характеризуется как умеренно-континентальный. Континентальность его составляет примерно 42%.

Климат отличается умеренно тёплым летом, умеренно холодной зимой с устойчивым снежным покровом и хорошо выраженными переходными сезонами. Весна прохладная с неустойчивой погодой. Осень в сентябре обычно сравнительно тёплая, с малооблачной погодой, с октября – прохладная, с преобладанием пасмурной погоды.

Раменский городской округ относится ко II-В климатическому поясу, зоне нормальной влажности.

Характерными особенностями температурного режима строительно-климатического района являются:

- перегрев воздуха в летние ясные дни в случае антициклональной погоды;
- продолжительный холодный период с температурой ниже границы комфорта;
- большие суточные амплитуды температуры воздуха в весенне-летне-осенний периоды года, превышающие бытовые пороги ощущения.

Краткая характеристика общего мезоклиматического фона территории представлена на основе данных метеостанции «Павловский Посад».

Сведения о температурном режиме представлены в таблице 1.6.1.

Таблица 1.6.1

Показатели	Месяцы года												Год
	I	II	III	IV	V	VI	VII	VIII	IX	X	XI	XII	
Среднемесячная и годовая температура воздуха, °С	-7,3	-8,1	-1,4	6,3	13,3	16,3	20,1	17,6	11,9	5,3	0,0	-5,7	5,7
Абсолютный минимум температуры воздуха, °С	-33,1 2006	-32,9 2006	-22,5 2006	-12,2 2002	-2,9 2006	1,3 2008	4,9 2009	0,3 2002	-2,4 2001	-11,5 2003	-20,7 2004	-29,6 2002	-33,1 2006
Абсолютный максимум температуры	8,2 2007	6,6 2002	17,8 2007	25,7 2009	34,0 2007	36,2 2010	38,5 2010	38,2 2010	29,6 2002	22,8 2005	13,4 2010	9,1 2006	38,5 2010

Показатели	Месяцы года												Год
	I	II	III	IV	V	VI	VII	VIII	IX	X	XI	XII	
воздуха, °С													

Средняя годовая температура воздуха положительна и составляет 5,7°С. Наиболее высокая среднемесячная температура наблюдается в июле и составляет «плюс» 20,1°С. Наиболее холодным является февраль со средней температурой «минус» 8,1°С.

Наибольших значений в суточном ходе максимальная температура достигает обычно в 14-15 часов. Максимальная температура или близкая к ней наблюдается в течение 4-5 часов с 12 до 17 часов.

Абсолютный максимум и абсолютный минимум температуры воздуха наблюдаются не чаще чем один раз в 25-50 лет.

Расчётная температура воздуха для отопления и ограждающих конструкций за период с 1930 по 2010 гг. (°С):

- абсолютная максимальная – «плюс» 38,5;
- абсолютная минимальная – «минус» 45,0;
- средняя максимальная наиболее жаркого месяца – «плюс» 26,1;
- средняя температура наиболее холодного периода – «минус» 10,2.

Средняя многолетняя сумма осадков равна 560 мм. За тёплый период с IV по X месяцы их выпадает до 70% от годовой суммы, и только 30% осадков выпадает за холодный период – с XI по III месяцы. Наибольшее месячное количество осадков в преобладающее число лет бывает в июле и по средним данным составляет 85 мм, наименьшее количество приходится на февраль (25 мм). Число дней с осадками за год в среднем равно 162, в отдельные годы это число может быть значительно больше. Наиболее часто осадки выпадают в декабре и январе (17 – 19 дней), а наименьшее число дней с осадками, как правило, бывает в июне и июле (11 дней). Но за счёт большей интенсивности дождей в летние месяцы количество осадков за тёплый период вдвое больше, чем зимой.

Число дней с гололёдом – 4, с изморосью – 17.

Преобладающими ветрами в году являются южные ветры, повторяемость их составляет 20%. Значительную повторяемость имеют также ветры юго-западные (16%). Наиболее редко наблюдаются северо-восточные ветры (6%). Среднее число штилей за год составляет 14 случаев.

В среднем за год скорость ветра составляет 1,8 м/с. Среднемесячная скорость ветра колеблется от 2,1 м/с зимой до 1,3 м/с летом (таблица 1.6.2).

Таблица 1.6.2

Средняя скорость ветра, м/с													за год
по месяцам													
I	II	III	IV	V	VI	VII	VIII	IX	X	XI	XII		
2,1	1,9	2,0	1,8	1,8	1,8	1,3	1,5	1,5	1,9	2,1	2,1	1,8	

Скорость ветра 5 % обеспеченности – 5 м/с.

Поправка на рельеф местности – 1.

Коэффициент стратификации – 140.

Скорость зимних и летних ветров по отдельным направлениям представлена в таблице 1.6.3.

Таблица 1.6.3

Месяцы года	Скорость ветра по направлениям, м/с							
	С	СВ	В	ЮВ	Ю	ЮЗ	З	СЗ
Январь	2,4	1,3	1,7	2,0	2,3	2,2	2,2	2,3

Июль	1,8	1,6	1,7	1,7	1,9	1,7	1,9	1,7
------	-----	-----	-----	-----	-----	-----	-----	-----

Метеорологические факторы учитываются при решении природоохранных проблем, так как они определяют перенос и рассеивание газовых выбросов, происходящих по законам турбулентной диффузии, а также время нахождения примесей в атмосферном воздухе. Кроме того, в атмосфере происходит гравитационное оседание крупных частиц, химические и фотохимические реакции между различными веществами, а также вымывание их атмосферными осадками.

1.7. Гидрологические особенности территории

Участки с кадастровыми номерами 50:23:0040112:427, 50:23:0040112:86, 50:23:0000000:157705 расположены на правом берегу реки Москвы, которая протекает в 690 м к северу.

Река Москва берет начало на склоне Смоленско-Московской возвышенности, в Можайском городском округе. Длина реки 473 км, площадь водосборного бассейна составляет 17600 кв. км, является левобережным притоком р Оки первого порядка и впадает в неё на 855 км от ее устья у г. Коломны. По протяженности река Москва занимает третье место среди рек Окского бассейна – после рек Клязьмы и Мокшы.

Река Москва пересекает северо-западную границу Раменского городского округа у д. Нижнее Мячково, течёт в юго-восточном направлении на протяжении 55 км и покидает городской округ ниже с. Рыболово. Русло реки зарегулировано Софьинским и Фаустовским гидроузлами, которые поддерживают стабильный уровень реки, резко повышающийся только в периоды весеннего половодья, когда река выходит из берегов, раз в 3-4 года затопляя пойменные земли. В связи с высокой температурой речной воды из-за сброса сточных вод г. Москвы река в основном не замерзает, образуются лишь небольшие забереги.

На рассматриваемом участке реки Москва ширина реки до 170 м, глубина до 3,5 м, берега пологие, местами высокие, с откосами, грунты берегов песчаные, каменистые, дно песчано-галечное, илистое. По берегам водоема – редколесье и кустарники.

Река Москва является водоемом первой рыбохозяйственной категории.

В границах рассматриваемых земельных участков находится пожарный пруд площадью около 100 м².

В пределах земельного участка с кадастровым номером 50:23:0030213:30 протекает мелиоративный канал. Ближайшим водным объектом естественного происхождения является Река Хрипань, которая протекает в 2 км к западу от рассматриваемого земельного участка.

1.8. Почвенный покров

Почвенный покров характеризуется преобладанием дерново-подзолистых почв суглинистого механического состава. Степень выраженности процесса подзолообразования, и, соответственно, сильно-, средне- и слабоподзолистых видов почв определяется характером почвообразующих пород, морфологией рельефа и характером растительного покрова.

В региональном приближении, наибольшее распространение в пределах проектируемой территории получили дерново- подзолистые слабоглееватые и глееватые почвы.

1.9. Растительный покров

Рассматриваемая территория относится к подзоне смешанных лесов лесной (южно-таежной) зоны.

В соответствии с приказом Министерства природных ресурсов и экологии Российской Федерации от 18.08.2014 № 367 «Об утверждении Перечня лесорастительных зон Российской Федерации и Перечня лесных районов Российской Федерации», территория относится к лесорастительной зоне хвойно-широколиственных лесов, лесному району хвойно-широколиственных (смешанных) лесов европейской части Российской Федерации.

Планируемая территория не относится к землям лесного фонда.

В данный момент участки с кадастровыми номерами 50:23:0040112:427, 50:23:0040112:86, 50:23:0000000:157705 заняты злаково-крупнотравным влажным лугом. Участок с кадастровым номером 50:23:0030213:30 занят сорнотравьем и кустарниками.

2. ОХРАНА ОКРУЖАЮЩЕЙ СРЕДЫ

2.1 Полномочия городского округа в области охраны окружающей среды

В соответствии с Федеральным законом от 06.10.2003 № 131-ФЗ «Об общих принципах организации местного самоуправления в Российской Федерации» к компетенции администрации городского округа в области охраны окружающей среды и смежных вопросов относятся (ст. 16):

- организация мероприятий по охране окружающей среды в границах городского округа;
- создание условий для массового отдыха жителей городского округа и организация обустройства мест массового отдыха населения;
- организация ритуальных услуг и содержание мест захоронения;
- участие в организации деятельности по накоплению (в том числе разделному накоплению), сбору, транспортированию, обработке, утилизации, обезвреживанию, захоронению твердых коммунальных отходов;
- утверждение правил благоустройства территории городского округа, осуществление муниципального контроля в сфере благоустройства, предметом которого является соблюдение правил благоустройства территории городского округа, в том числе требований к обеспечению доступности для инвалидов объектов социальной, инженерной и транспортной инфраструктур и предоставляемых услуг (при осуществлении муниципального контроля в сфере благоустройства может выдаваться предписание об устранении выявленных нарушений обязательных требований, выявленных в ходе наблюдения за соблюдением обязательных требований (мониторинга безопасности), организация благоустройства территории городского округа в соответствии с указанными правилами, а также организация использования, охраны, защиты, воспроизводства городских лесов, лесов особо охраняемых природных территорий, расположенных в границах городского округа;
- принятие решений о создании, об упразднении лесничеств, создаваемых в их составе участковых лесничеств, расположенных на землях населенных пунктов городского округа, установлении и изменении их границ, а также осуществление разработки и утверждения лесохозяйственных регламентов лесничеств, расположенных на землях населенных пунктов;
- осуществление мероприятий по лесоустройству в отношении лесов, расположенных на землях населенных пунктов городского округа;
- создание, развитие и обеспечение охраны лечебно-оздоровительных местностей и курортов местного значения на территории городского округа, а также осуществление муниципального контроля в области охраны и использования особо охраняемых природных территорий местного значения;
- осуществление в пределах, установленных водным законодательством Российской Федерации, полномочий собственника водных объектов, установление правил использования водных объектов общего пользования для личных и бытовых нужд и информирование населения об ограничениях использования таких водных объектов, включая обеспечение свободного доступа граждан к водным объектам общего пользования и их береговым полосам, а также правил использования водных объектов для рекреационных целей;
- осуществление муниципального лесного контроля.

Раменский городской округ является высокоурбанизированной территорией Московской области. Основное воздействие на природную среду оказывают выбросы в атмосферу загрязняющих веществ, значительное водопотребление, сброс загрязненных стоков.

В Раменском городском округе действует муниципальная программа «Экология и окружающая среда», утвержденная постановлением Администрации Раменского городского округа от 24.11.2022 № 15984. Она содержит комплекс мероприятий, направленных на:

- сохранение и восстановление природной среды;
- рациональное использование и воспроизводство природных ресурсов;
- сохранение биологического разнообразия на территории Раменского городского округа;
- обеспечение экологической безопасности населения.

В целях сохранения и восстановления природной среды, рационального использования и воспроизводства природных ресурсов, сохранения биологического разнообразия, обеспечения экологической безопасности и информированности населения, создания и поддержания благоприятной экологической обстановки в Раменском городском округе разработаны подпрограммы, предусматривающие выполнение следующих мероприятий:

Подпрограмма I «Охрана окружающей среды» направлена на проведение мониторинга состояния окружающей среды, экологических мероприятий, сохранение биоразнообразия животного и растительного мира:

- проведение обследований состояния окружающей среды;
- вовлечение населения в экологические мероприятия.

Подпрограмма II «Развитие водохозяйственного комплекса» предполагает повышение доли гидротехнических сооружений, находящихся в нормативном состоянии, увеличение протяженности реабилитированных и расчищенных водных объектов (участков):

- ликвидация последствий засорения водных объектов;
- обеспечение безопасности гидротехнических сооружений и проведение мероприятий по берегоукреплению, которые позволят обеспечить безопасную экологическую обстановку, восстановление и поддержание основных компонентов экосистемы, находящихся под влиянием антропогенных факторов, снижение негативного воздействия на окружающую среду.

Подпрограмма IV «Развитие лесного хозяйства» направлена на увеличение численности зеленых насаждений на территории Раменского городского округа:

- осуществление отдельных полномочий в области лесных отношений, которое позволит обеспечить безопасную экологическую обстановку, восстановление и поддержание основных компонентов экосистемы, находящихся под влиянием антропогенных факторов, снижение негативного воздействия антропогенных источников на окружающую среду.

Подпрограмма V «Региональная программа в области обращения с отходами, в том числе с твердыми коммунальными отходами» направлена на сокращение объемов захоронения отходов и ликвидацию накопленного экологического ущерба:

- создание производственных мощностей в отрасли обращения с отходами;
- выполнение отдельных мероприятий муниципальных программ в сфере экологии и охраны окружающей среды;

–федеральный проект «Чистая страна».

Мероприятия позволят обеспечить безопасную экологическую обстановку, восстановление и поддержание основных компонентов экосистемы, находящихся под влиянием антропогенных факторов, снижение негативного воздействия антропогенных источников на окружающую среду.

2.2 Состояние атмосферного воздуха

Существующее положение

По статистическим данным (сборник «Социальное и экономическое положение муниципальных образований Московской области») в воздушный бассейн Раменского городского округа в 2016 г. поступило 6 тыс. тонн загрязняющих веществ различных наименований, что составило 2,4% от выбросов всех стационарных источников Московской области. Информация о суммарных выбросах по городскому округу за последующий период отсутствует.

Раменский городской округ можно условно разделить на три части: центральную, северо-восточную и южную.

Центральная часть – наиболее освоенная и урбанизированная часть Раменского городского округа, тяготеющая к г. Раменское, а также к рабочим и дачным посёлкам, расположенным вдоль линии Рязанского направления Московской железной дороги (МЖД). Здесь сконцентрированы основные производственные объекты, которые специализируются на приборостроении, механической обработке металлов (Раменское приборостроительное конструкторское бюро (РПКБ), Раменский приборостроительный завод (РПЗ), концерн «Авионика», завод «Энергия», завод «Техноприбор» и проч.). Текстильная промышленность в Раменском городском округе к настоящему времени перестала функционировать. Все корпуса прядильного комбината ОАО «РАТЕКС» (бывш. «Красное Знамя») сданы в аренду. Пищевая промышленность представлена предприятиями по производству молока, мясопродуктов, хлебных и кондитерских изделий. В этой зоне, в п. Совхоза «Раменское», расположен завод «Доширак КОЯ», где производят продукцию под маркой «Доширак».

Северная часть – это преимущественно залесённая территория с большим количеством заболоченных участков, приуроченная к району Гжель-Новохаритоново. Населённые пункты расположены в основном на Егорьевском шоссе, значительные территории заняты садоводческими (дачными) некоммерческими объединениями граждан. Эта зона испытывают меньшее негативное воздействие на атмосферный воздух. Особенностью Гжельской зоны является развитие керамической промышленности.

Южная часть (Замоскворецкая) – самая большая из трёх зон, имеет выраженную сельскохозяйственную направленность. Наиболее крупные сельскохозяйственные объекты, характеризующиеся значительными выбросами в воздушный бассейн расположены в районе Константиново – это площадки птицепредприятия АО «Куриное Царство» филиал «МОССЕЛЬПРОМ». Наиболее плотно Замоскворецкая зона освоена вдоль автомобильной дороги М-5 «Урал», где расположены крупные складские и торговые комплексы. В этой же южной зоне расположены предприятия, осуществляющие добычу полезных ископаемых – ОАО «Раменский ГОК», ЗАО «Кварцевые пески», ООО «Русеан», ООО «Промстройпенопласт», ООО «КварцТранс».

Именно к южной части городского округа, к притрассовой зоне автомобильной дороги общего пользования федерального значения М-5 «Урал» Москва – Рязань – Пенза – Самара – Уфа – Челябинск (далее – М-5 «Урал»), относятся земельные участки с

кадастровыми номерами 50:23:0040112:427, 50:23:0040112:86, 50:23:0000000:157705. Воздушное загрязнение здесь связано с автомобильными выбросами, поскольку трасса М-5 «Урал» проходит в 600 м от юго-западной границы рассматриваемой территории, а автомобильная дорога 46Н-09234 – вдоль северо-восточной границы рассматриваемого земельного участка.

Потенциальным источником воздушного загрязнения на земельном участке с кадастровым номером 50:23:0030213:30 является деятельность производственного филиала «Мосгазгеофизика» ООО «Газпром недра».

На рассматриваемой территории наблюдения за фоновыми концентрациями вредных веществ не проводятся. Однако, согласно временным рекомендациям «Фоновые концентрации загрязняющих веществ для городских и сельских поселений, где отсутствуют регулярные наблюдения за загрязнением атмосферного воздуха на период 2024-2028 гг.» фоновые концентрации можно принять в соответствии с представленными в таблице 2.2.1 значениями.

Таблица 2.2.1

Загрязняющее вещество	ПДК, мг/куб. м	Фоновые концентрации	
		мг/куб. м	доля ПДК
Взвешенные вещества	0,5	0,192	0,384
Диоксид серы	0,5	0,02	0,04
Оксид углерода	5,0	1,2	0,24
Диоксид азота	0,2	0,043	0,215
Оксид азота	0,4	0,027	0,067

В фоновых концентрациях учтены выбросы от объектов – источников выбросов на рассматриваемой территории. Приведённые фоновые концентрации загрязняющих веществ меньше ПДК для воздуха населенных мест, что соответствует требованиям СанПиН 1.2.3684-21 «Санитарно-эпидемиологические требования к содержанию территорий городских и сельских поселений, к водным объектам, питьевой воде и питьевому водоснабжению, атмосферному воздуху, почвам, жилым помещениям, эксплуатации производственных, общественных помещений, организации и проведению санитарно-противоэпидемических (профилактических) мероприятий».

Проектные предложения

Внесение изменений в генеральный план Раменского городского округа Московской области применительно к земельным участкам с кадастровыми номерами 50:23:0040112:427, 50:23:0040112:86, 50:23:0000000:157705 предусматривает изменение функциональной зоны сельскохозяйственного назначения СХ-3 (сельскохозяйственные угодья, сельскохозяйственное производство) на зону П (производственная зона). Для земельного участка 50:23:0030213:30 предусматривается изменение функциональной зоны с СХ-1 на зону П (производственная зона).

Проектом внесения изменений в генеральный план Раменского городского округа Московской области применительно к земельным участкам с кадастровыми номерами 50:23:0040112:427, 50:23:0040112:86, 50:23:0000000:157705, 50:23:0030213:30 планируется создание производственно-складского комплекса. Данный объект, возможно, будет являться источником поступления в атмосферный воздух загрязняющих веществ, что может привести к формированию зон с превышением ПДК загрязняющих веществ на смежной территории жилой застройки деревень Шилово и Дурниха, а также Залинейного микрорайона г. Раменское. В связи с этим необходима разработка и утверждение проекта нормативов предельно-допустимых выбросов с целью определения необходимости проведения специальных воздухоохраных мероприятий.

Размещение новых объектов не должно привести к формированию зон с превышением ПДК различных веществ на территории жилой застройки и прочих нормируемых объектов. В соответствии с СанПиН 2.1.3684-21 «Санитарно-эпидемиологические требования к содержанию территорий городских и сельских поселений, к водным объектам, питьевой воде и питьевому водоснабжению, атмосферному воздуху, почвам, жилым помещениям, эксплуатации производственных, общественных помещений, организации и проведению санитарно-противоэпидемических (профилактических) мероприятий», не допускается превышение гигиенических нормативов содержания загрязняющих веществ в атмосферном воздухе:

в жилой зоне – $\leq 1,0$ ПДК (ОБУВ);

на территории, выделенной в документах градостроительного зонирования, решениях органов местного самоуправления для организации курортных зон, размещения санаториев, домов отдыха, пансионатов, туристских баз, организованного отдыха населения, в том числе пляжей, парков, спортивных баз и их сооружений на открытом воздухе, а также на территориях размещения лечебно-профилактических учреждений длительного пребывания больных и центров реабилитации – $\leq 0,8$ ПДК (ОБУВ).

Эксплуатация объектов, являющихся источниками химического, физического, биологического воздействия на среду обитания человека (далее – источники воздействия), создающих с учетом фона по указанным факторам ПДК (ОБУВ) и (или) ПДУ, превышающие гигиенические нормативы на границе санитарно-защитной зоны или на территориях нормируемых объектов должно осуществляться их правообладателями при условии разработки и реализации санитарно-противоэпидемических (профилактических) мероприятий, направленных на снижение уровней воздействия до ПДК (ОБУВ), ПДУ на границе санитарно-защитной зоны или на указанных территориях, объектах.

2.3 Акустический режим

Существующее положение

Оценка акустического состояния выполнена на основе расчётов и в соответствии:

- СанПиН 1.2.3685-21 «Гигиенические нормативы и требования к обеспечению безопасности и (или) безвредности для человека факторов среды обитания»;
- СанПиН 2.2.1/2.1.1.1200-03 «Санитарно-защитные зоны и санитарная классификация предприятий, сооружений и иных объектов. Новая редакция»;
- СП 51.13330.2011 «СНиП 23-03-2003 Защита от шума»;
- межгосударственный стандарт ГОСТ 20444-2014 «Шум. Транспортные потоки. Методы измерения шумовой характеристики»;
- межгосударственный стандарт ГОСТ 22283-2014 «Шум авиационный. Допустимые уровни шума на территории жилой застройки и методы его измерения»;
- СП 276.1325800.2016 «Здания и территории. Правила проектирования защиты от шума транспортных потоков».

Допустимые уровни звука на территории производственной застройки нормируются в соответствии с СанПиН 1.2.3685-21 и составляют значения, приведённые в таблице 2.2.1.

– **Таблица 2.2.1.**

Назначение помещения или территории	Уровни звука, дБА	
	Эквивалентный уровень, LAэкв	Максимальный уровень, LAmax
Рабочие помещения административно-управленческого персонала производственных предприятий	65	80

Назначение помещения или территории	Уровни звука, дБА	
	Эквивалентный уровень, LAэкв	Максимальный уровень, LAmax
Рабочие помещения диспетчерских служб, кабины наблюдения и дистанционного управления с речевой связью по телефону, участки точной сборки, телефонные и телеграфные станции	70	85
Помещения с постоянными рабочими местами производственных предприятий, территории предприятий с постоянными рабочими местами	80	95

Основными источниками шума, формирующими акустическое состояние на планируемой территории, являются автомобильный и авиационный транспорт.

Земельные участки, в отношении которых вносятся изменения в генеральный план Раменского городского округа, с северо-восточной стороны граничит с автомобильной дорогой местного значения 46Н-09234, от которой формируется зона санитарного разрыва по фактору шума.

В качестве шумовой характеристики автотранспортного потока принят в соответствии с межгосударственным стандартом ГОСТ 20444-2014 «Шум. Транспортные потоки. Методы измерения шумовой характеристики» эквивалентный уровень звука.

Величина эквивалентного уровня звука зависит от следующих факторов:

- интенсивности движения;
- состава движения транспортного потока;
- скорости движения.

В соответствии с СП 276.1325800.2016 «Здания и территории. Правила проектирования защиты от шума транспортных потоков» (п. 6.2.5) на стадии разработки генерального плана, когда известны лишь самые общие ориентировочные сведения о транспортных потоках, шумовую характеристику автомобильного транспортного потока следует принимать в соответствии с категорией улицы (дороги) (таблица 2.3.2).

Таблица 2.3.2

Название дороги	Число полос движения проезжей части в обоих направлениях	Шумовая характеристика (эквивалентный уровень звука) автомобильного транспортного потока, дБА	Превышение ПДУ (55 дБА), дБА	Ориентировочная зона санитарного разрыва по фактору шума, м
46Н-09234	2	73	18	325

На существующее положение территория вдоль автомобильной дороги расположена в зоне шумового дискомфорта.

Проектные предложения

Планируемые в составе производственно-складского комплекса объекты не относятся к объектам, нормируемым по уровню шума, поэтому они без ограничений могут размещаться в шумовой зоне от автомобильной дороги.

Однако сами планируемые объекты производственного и складского назначения будут являться источниками повышенного шума в зависимости от типа и количества

используемого технологического оборудования, принятых к эксплуатации вентиляционных систем, трансформаторных подстанций, автотранспорта и проч.

Согласно СанПиН 2.1.3684-21 «Санитарно-эпидемиологические требования к содержанию территорий городских и сельских поселений, к водным объектам, питьевой воде и питьевому водоснабжению, атмосферному воздуху, почвам, жилым помещениям, эксплуатации производственных, общественных помещений, организации и проведению санитарно-противоэпидемических (профилактических) мероприятий» эксплуатация объектов, являющихся источниками физического воздействия на среду обитания человека, создающих с учетом фона по указанным факторам ПДУ, превышающие гигиенические нормативы на границе санитарно-защитной зоны или на нормируемых территориях и объектах, осуществляется их правообладателями при условии разработки и реализации санитарно-противоэпидемических (профилактических) мероприятий, направленных на снижение уровней воздействия до ПДУ на границе санитарно-защитной зоны или на указанных территориях, объектах.

Таким образом, в дальнейшем потребует разработка мероприятий по нейтрализации негативного воздействия планируемых объектов на прилегающую жилую застройку в деревнях Шилово и Дурниха.

2.4 Загрязнение поверхностных вод

Существующее положение

Рассматриваемая территория расположена в бассейне реки Москвы. По территории земельного участка с кадастровым номером 50:23:0030213:30 протекает мелиоративная канава; вдоль участков с кадастровыми номерами 50:23:0040112:427, 50:23:0040112:86, 50:23:0000000:157705.

В соответствии с Водным кодексом Российской Федерации, вдоль мелиоративных канав водоохранные зоны и прибрежные защитные полосы не устанавливаются.

Основными источниками загрязнения поверхностных вод на территории Раменского городского округа являются:

- поступление загрязняющих веществ с территории г. Москвы и городских округов Домодедово, Люберцы и Подольск, которые поступают с водами рек Москвы, Пахры, Пехорки, Северки, Гнилуши;
- поступление неочищенных поверхностных (дождевых и талых) вод с территории населенных пунктов, предприятий, мостов, автомобильных дорог;
- сброс сточных вод (промышленных и бытовых) с площадок сельскохозяйственных и промышленных предприятий, расположенных в долинах рек;
- сброс бытовых сточных вод от жилых домов неканализованных населенных пунктов, дач, садоводческих товариществ.

Негативное влияние на гидрологический режим рек оказывает нарушение естественного природного состояния берегов и долин рек, в частности:

- интенсивная жилая застройка берегов рек и озёр;
- распашка прибрежных земель и др. сельскохозяйственные работы по берегам рек;
- вырубка лесов, нарушение растительного покрова.

На территории сельских населённых пунктов Раменского городского округа централизованные системы бытового водоотведения развиты недостаточно, только часть стоков обрабатывается на местных очистных сооружениях. Остальная застройка

оборудована индивидуальными септиками и выгребами, которые имеют недостаточную герметичность, что приводит к загрязнению территории.

Отвод поверхностного стока осуществляется по рельефу местности, дождевые стоки по кюветам вдоль дорог без очистки поступают в ближайшие водоприемники. Отсутствие централизованной системы сбора и очистки поверхностного стока способствует:

- формированию техногенной «верховодки» и, как следствие, уменьшению несущей способности грунтов;
- локальному процессу подтопления;
- проявлению морозного пучения грунтов, которое ведёт к деформации дорожного покрытия.
- ухудшению санитарного состояния водных объектов, загрязнению водоприёмников нефтепродуктами, взвешенными веществами, тяжелыми металлами, микроорганизмами.

Проектные предложения

При реализации решений генерального плана Раменского городского округа применительно к земельным участкам с кадастровыми номерами 50:23:0040112:427, 50:23:0040112:86, 50:23:0000000:157705, 50:23:0030213:30 прогнозируется увеличение поверхностного стока с застроенной территории за счёт запечатывания поверхности, а также использования воды на хозяйственно-бытовые и производственные цели.

Сток с территории производственной зоны содержит значительное количество загрязняющих веществ, главным образом нефтепродуктов, взвешенных веществ, содержащих компоненты дорожных покрытий, а также бытовой мусор. В соответствии с «СП 32.13330.2018. Свод правил. Канализация. Наружные сети и сооружения. СНиП 2.04.03-85» с территорий с повышенным загрязнением (производственно-коммунального назначения) поверхностные сточные должны подвергаться очистке на очистных сооружениях, состав и мощность которых определяется на дальнейших стадиях проектирования.

Таким образом, для минимизации антропогенного воздействия и сохранения природных ландшафтов при освоении земельных участков в целях формирования производственных зон необходимо проведение водоохраных мероприятий.

Водным законодательством Российской Федерации запрещается сброс в водные объекты неочищенных до установленных нормативов дождевых, талых и поливомоечных вод, отводимых с территорий как промышленной, так и жилой застройки.

Основным направлением улучшения качества водных объектов являются ликвидация источников их загрязнения, а также организация хозяйственно-бытового и поверхностного стока, их очистка с целью улучшения экологического состояния поверхностных водных объектов и их водосборных площадей:

- подключение к ближайшим централизованным системам водоотведения или устройство собственных локальных очистных сооружений канализации, имеющих в своём составе фильтры доочистки;
- строительство очистных сооружений поверхностного стока, обеспечивающих очистку загрязненного поверхностного стока до нормативных показателей;
- благоустройство территории;
- снегоудаление с проезжей части внутренних проездов и тротуаров, утилизация загрязнённого снега;

–предварительная очистка промышленных сточных вод на локальных очистных сооружениях перед сбросом в канализационные сети, использование систем оборотного и повторного водоснабжения на промышленных предприятиях;

–регулярная уборка территории;

–своевременный ремонт дорожных покрытий.

При проведении данных мероприятий основные источники загрязнения поверхностных вод будут ликвидированы, что в перспективе приведёт к улучшению состояния водных объектов.

При сбросе в открытый водоем качество очищенного стока на выходе должно удовлетворять требованиям СанПиН 1.2.3685-21 «Гигиенические нормативы и требования к обеспечению безопасности и (или) безвредности для человека факторов среды обитания» и СанПиН 2.1.3684-21 «Санитарно-эпидемиологические требования к содержанию территорий городских и сельских поселений, к водным объектам, питьевой воде и питьевому водоснабжению населения, атмосферному воздуху, почвам, жилым помещениям, эксплуатации производственных, общественных помещений, организации и проведению санитарно-противоэпидемических (профилактических) мероприятий».

2.5 Загрязнение подземных вод

Существующее положение

На территории Раменского городского округа для централизованного питьевого и промышленного водоснабжения эксплуатируются гжельский, касимовский, подольско-мячковский, каширский и окско-протвинский водоносные горизонты. Основным эксплуатируемым горизонтом является подольско-мячковский. Месторождения подземных вод относятся к Раменской группе.

Раменский городской округ относится к обеспеченным (на 100% и более) прогнозными ресурсами подземных вод (без учета увеличения численности населения). Однако интенсивный водоотбор подземных вод каменноугольных отложений, максимальные значения которого наблюдались в 1980-х гг., привел к серьезному изменению гидродинамической ситуации на большей части территории Московской области. Так, депрессионная воронка в водоносных горизонтах подольско-мячковского комплекса охватывает северную половину Раменского городского округа, в каширском водоносном горизонте – практически весь городской округ за исключением самой юго-восточной оконечности округа.

Снижение напоров водоносных горизонтов над кровлей пласта составляет 60-100% от естественного уровня, таким образом, степень сработки напоров можно характеризовать как опасную на большей части территории округа.

Природные условия формирования гидрогеохимического режима водоносных горизонтов в карбонатных отложениях каменноугольной системы обуславливают повышенный фоновый уровень концентраций в подземных водах целого ряда компонентов: фтора, бария, лития, а также общей жесткости и общего железа. Этот уровень сопоставим или превосходит ПДК. Для вод подольско-мячковского горизонта характерно повышенное и устойчивое во времени содержание железа (до 7 ПДК), фтора (до 2 ПДК) и стронция (до 5 ПДК).

В связи со значительной сработкой подольско-мячковского водоносного горизонта, сформировалась нисходящая фильтрация из загрязненных вышележащих водоносных горизонтов и поверхностных водотоков, а также восходящая фильтрация из минерализованных нижележащих водоносных горизонтов, в связи с чем наблюдается увеличение минерализации в водах подольско-мячковского горизонта при приближении к

речным долинам. Это объясняется смешением более минерализованных вод первого от поверхности водоносного комплекса с водами подольско-мячковского горизонта.

Воды каширского водоносного горизонта в силу природных особенностей характеризуются повышенным содержанием фтора, стронция и лития, высокой общей жесткостью.

Повышенным природным содержанием, фторидов, стронция, лития, бора и железа характеризуются также подземные воды окско-протвинского горизонта.

По данным Государственного доклада «О состоянии санитарно-эпидемиологического благополучия населения в Московской области в 20018 году» (Управление Федеральной службы по надзору в сфере защиты прав потребителей и благополучия человека по Московской области, 2019), в Раменском городском округе отмечается превышение гигиенических нормативов содержания химических веществ в воде разводящей сети системы централизованного питьевого водоснабжения (выше среднеобластных показателей):

по железу – 45,0%;

по фтору – 47,4%;

по стабильному стронцию – 31,6%.

Целям санитарной охраны от загрязнения источников водоснабжения и водопроводных сооружений, а также территорий, где они расположены, служит установление зон санитарной охраны (ЗСО). В соответствии с СанПиН 2.1.4.1110-02 «Зоны санитарной охраны источников водоснабжения и водопроводов питьевого назначения», ЗСО организуются в составе трех поясов. Организации ЗСО предшествует разработка проекта ЗСО. Проект ЗСО с планом мероприятий должен иметь заключение центра государственного санитарно-эпидемиологического надзора и иных заинтересованных организаций, после чего утверждается в установленном порядке.

Назначение первого пояса – защита места водозабора от загрязнения и повреждения. Второй и третий пояса включают территорию, предназначенную для предупреждения загрязнения источников водоснабжения.

Непосредственно на территории земельного участка с кадастровым номером 50:23:0040332:153 источники централизованного водоснабжения отсутствуют.

Согласно сведениям Государственной информационной системы обеспечения градостроительной деятельности Московской области (ИСОГД МО), в радиусе 1,5 км от рассматриваемой территории зарегистрированы следующие лицензии на пользование недрами для добычи подземных вод на участках недр местного значения (таблица 2.5.1):

Таблица 2.5.1

№ п/п	Номер лицензии, срок действия лицензии	Наименование участка недр	Наименование недропользователя	Расстояние до планируемой территории, м
1	МСК 03799 ВЭ, до 01.04.2027	в д. Дурниха Раменского городского округа, в границах «Москворецко-Гжелкинского» месторождения (ТКЗ № 1171 от 30.03.2006)	«Пламя»	460
2	МСК 91996 ВЭ, до 15.07.2046	вблизи д. Дурниха Раменского городского округа	ТСН СНТ «ФЛОРА»	1100

Важной мерой по защите подземных вод от загрязнения является организация зон санитарной охраны (ЗСО) водозаборных сооружений в составе 3-х поясов согласно требованиям санитарных норм и правил СанПиН 2.1.4.1110-02 «Зоны санитарной охраны

источников водоснабжения и водопроводов питьевого назначения». Организации ЗСО предшествует разработка проекта ЗСО. Проект ЗСО с планом мероприятий должен иметь заключение центра государственного санитарно-эпидемиологического надзора и иных заинтересованных организаций, после чего утверждается в установленном порядке.

Назначение первого пояса – защита места водозабора от загрязнения и повреждения. Второй и третий пояса включают территорию, предназначенную для предупреждения микробного и химического загрязнения источников водоснабжения.

Сведения об установлении зон санитарной охраны от ВЗУ, расположенных в радиусе 1,5 км от планируемой территории, отсутствуют.

Проектные предложения

Внесение изменений в генеральный план Раменского городского округа Московской области применительно к земельным участкам с кадастровыми номерами 50:23:0040112:427, 50:23:0040112:86, 50:23:0000000:157705, 50:23:0030213:30 связано с их отнесением к функциональной зоне П – производственная зона

Водоснабжение планируемых объектов предусматривается от подземных источников за счёт подключения к централизованной системе водоснабжения или организации собственного ВЗУ.

Добыча подземных вод для целей питьевого водоснабжения или технического водоснабжения размещаемых объектов должна осуществляться с соблюдением правил охраны подземных водных объектов, а также основных требований по рациональному использованию и охране недр.

Основными направлениями охраны подземных вод являются предотвращение их истощения и ликвидация источников загрязнения подземных вод.

В случае организации водоснабжения планируемых объектов от собственной артезианской скважины, с целью исключения загрязнения водоносных горизонтов для ВЗУ требуется предварительная разработка проекта ЗСО в составе трех поясов в соответствии с требованиями СанПиН 2.1.4.1110-02 «Зоны санитарной охраны источников водоснабжения и водопроводов питьевого назначения».

Бурение новых скважин должно производиться только при условии предварительного получения лицензии на право пользования недрами. Площадки под размещение новых водозаборных узлов согласовываются с органами санитарного надзора в установленном порядке после получения заключений гидрогеологов на бурение артезианских скважин до начала разработки проектов застройки.

В целях защиты подземных вод от загрязнения должны быть предусмотрены мероприятия, основным из которых является сокращение поступления в поверхностные водоёмы и непосредственно на рельеф загрязнённых стоков:

– строгое соблюдение режима водоохраных зон водных объектов согласно Водному кодексу Российской Федерации, так как именно в пределах речных долин поверхностные воды имеют тесную гидравлическую связь с подземными водоносными горизонтами;

– организация сбора и очистки поверхностного стока с территории комплекса на планируемых очистных сооружениях ливневой канализации. Степень очистки должна удовлетворять требованиям СанПиН 2.1.3684-21 «Санитарно-эпидемиологические требования к содержанию территорий городских и сельских поселений, к водным объектам, питьевой воде и питьевому водоснабжению, атмосферному воздуху, почвам, жилым помещениям, эксплуатации производственных, общественных помещений,

организации и проведению санитарно-противоэпидемических (профилактических) мероприятий»;

–исключение использования пресных подземных вод для технических целей и полива улиц и зеленых насаждений.

Проведение данных мероприятий в отношении гидрогеодинамического режима и качества подземных вод обеспечит предотвращение загрязнения водоносных горизонтов.

2.6 Система особо охраняемых природных территорий, а также природных экологических и природно-исторических территорий

Особо охраняемые природные территории

В границах земельного участка с кадастровым номером 50:23:0040332:153 и на смежных с ним территориях Раменского городского округа в соответствии со Схемой развития и размещения особо охраняемых природных территорий в Московской области (утв. постановлением Правительства Московской области от 11.02.2009 № 106/5) особо охраняемые природные территории федерального и областного значения отсутствуют, и их организация не предусматривается.

Планируемые природные экологические и природно-исторические территории регионального значения

В соответствии со Схемой территориального планирования Московской области – основными положениями градостроительного развития, утвержденной постановлением Правительства Московской области от 11.07.2007 № 517/23 (ред. от 16.04.2024) в границах земельного участка с кадастровыми номерами 50:23:0040112:427, 50:23:0040112:86, 50:23:0000000:157705, 50:23:0030213:30 и на смежных с ними территориях Раменского городского округа не предусматривается организация природных экологических и природно-исторических территорий регионального значения.

2.7 Санитарная очистка территории

Существующее положение

В соответствии с Федеральным законом от 24.06.1998 № 89-ФЗ «Об отходах производства и потребления», сбор, транспортирование, обработка, утилизация, обезвреживание, захоронение твердых коммунальных отходов на территории субъекта Российской Федерации обеспечиваются одним или несколькими региональными операторами в соответствии с региональной программой в области обращения с отходами и территориальной схемой обращения с отходами.

На территории Московской области началом деятельности региональных операторов является 1 января 2019 года.

Раменский городской округ в Территориальной схеме обращения с отходами Московской области (утв. постановлением Правительства Московской области от 22.12.2016 № 984/47) отнесен к Воскресенской зоне деятельности регионального оператора.

В настоящее время вывоз ТКО с территории Раменского городского округа производится на новый комплекс по переработке отходов (КПО) «Восток», расположенный в городском округе Егорьевск.

В настоящее время на участках с кадастровыми номерами 50:23:0040112:427, 50:23:0040112:86, 50:23:0000000:157705, 50:23:0030213:30 твердые коммунальные отходы (далее – ТКО) не образуются.

Проектные предложения

Внесение изменений в генеральный план Раменского городского округа Московской области применительно к земельным участкам с кадастровыми номерами 50:23:0040112:427, 50:23:0040112:86, 50:23:0000000:157705, 50:23:0030213:30 связано с их отнесением к функциональной зоне П – производственная зона.

Согласно распоряжению Министерства жилищно-коммунального хозяйства Московской области от 20.09.2021 №431-РВ, для промышленных объектов приняты следующие нормативы накопления ТКО:

- Для предприятий иных отраслей промышленности – 0,90 м³ в год на 1 м² общей площади.

Площадь планируемых объектов составит 32,12 тыс м². Таким образом, в год будет накапливаться 28,9 тыс м³ ТКО.

При использовании земельного участка в целях размещения производственных и складских объектов предполагается образование промышленных и коммунальных отходов различных классов опасности, требующих дифференцированного подхода к способам их накопления и утилизации.

В соответствии с СанПиН 2.1.3684-21 «Санитарно-эпидемиологические требования к содержанию территорий городских и сельских поселений, к водным объектам, питьевой воде и питьевому водоснабжению, атмосферному воздуху, почвам, жилым помещениям, эксплуатации производственных, общественных помещений, организации и проведению санитарно-противоэпидемических (профилактических) мероприятий» обращение с каждым видом отходов производства осуществляется в зависимости от их происхождения, агрегатного состояния, физико-химических свойств субстрата, количественного соотношения компонентов и степени опасности для здоровья населения и среды обитания человека.

Допускается накопление отходов производства, которые на современном уровне развития научно-технического прогресса не могут быть обезврежены, утилизированы на предприятиях, на которых такие отходы образованы.

Основные способы накопления и хранения отходов производства в зависимости от их физико-химических свойств:

– на производственных территориях на открытых площадках или в специальных помещениях (в цехах, складах, на открытых площадках, в резервуарах, емкостях);

– на производственных территориях предприятий по переработке и обезвреживанию отходов (в амбарах, хранилищах, накопителях, площадках для обезвоживания илового осадка от очистных сооружений), а также на промежуточных (приемных) пунктах сбора и накопления, в том числе терминалах, железнодорожных сортировочных станциях, в речных и морских портах;

– вне производственной территории – на специально оборудованных сооружениях, предназначенных для размещения (хранения и захоронения) отходов (полигоны, шламохранилища, в том числе шламовые амбары, хвостохранилища, отвалы горных пород).

Накопление отходов допускается только в специально оборудованных местах накопления отходов.

Условия накопления определяются классом опасности отходов, способом упаковки с учетом агрегатного состояния и надежности тары. Тара для селективного сбора и накопления отдельных разновидностей отходов должна иметь маркировку, характеризующую находящиеся в ней отходы.

Накопление промышленных отходов I класса опасности допускается исключительно в герметичных оборотных (сменных) емкостях (контейнеры, бочки, цистерны), II – в надежно закрытой таре (полиэтиленовых мешках, пластиковых пакетах), на поддонах; III – в бумажных мешках и ларях, хлопчатобумажных мешках, текстильных мешках, навалом; IV – навалом, насыпью, в виде гряд.

Накопление отходов I-II классов опасности должно осуществляться в закрытых складах отдельно.

Площадка для хранения отходов должна располагаться в подветренной зоне территории предприятия, покрыта неразрушаемым и непроницаемым для токсических веществ материалом (керамзитобетон, полимербетон, плитка) с автономными ливнеотводами и обвалована.

Контроль за состоянием окружающей среды на участках хранения отходов осуществляется промышленными лабораториями предприятия. Вся же деятельность предприятия по обращению с отходами должна вестись под контролем территориальных природоохранных организаций.

Те отходы, которые не могут быть употреблены в других отраслях промышленности или сельском хозяйстве передаются на утилизацию специализированным организациям.

Отходы III и IV классов опасности, имеющие влажность не более 85%, невзрывоопасные, несамовоспламеняющиеся и несамовозгорающиеся допускаются к совместному складированию с ТКО с разрешения местных органов Роспотребнадзора и инспекции пожарной охраны. Основным санитарным условием является требование, чтобы токсичность смеси промышленных отходов с бытовыми не превышала токсичности бытовых отходов по данным анализа водной вытяжки. Анализ водной вытяжки должен осуществляться аккредитованной организацией, имеющей соответствующую лицензию.

Переработка и обезвреживание отходов производства является одной из основных задач, возложенных законодательством на юридических лиц и индивидуальных предпринимателей, в процессе деятельности которых образуются отходы производства.

ТКО будут образовываться в ходе деятельности сотрудников планируемого объекта. Кроме того, предполагается также образование мелкого мусора (смёта) в результате ручной или механической уборки территорий транспортной инфраструктуры (дороги, проезды, стоянки, площадки с твердым покрытием).

Виды образующихся на предприятии отходов, их предельно допустимое количество, которые разрешается размещать определенным способом на установленный срок в объектах размещения отходов с учетом экологической обстановки на данной территории определяется в Проекте лимитов на размещение отходов – документе, который в обязательном порядке разрабатывается для производств, в процессе которых образуются отходы.

Для временного хранения ТКО устанавливаются стандартные контейнеры емкостью (1,1 куб. м) или крупногабаритные бункеры (5-8 куб. м).

Для вывоза ТКО необходимо заключить договор с региональным оператором.

В Территориальной схеме обращения с отходами предусмотрено, что вывоз отходов из Раменского городского округа возможен на КПО «Восток», расположенный в городском округе Егорьевск, в районе д. Дмитровка. В дальнейшем вывоз отходов будет возможен также на завод по термическому обезвреживанию отходов (ЗТО) «Воскресенск», расположенный в городском округе Воскресенск вблизи деревни Свистягино, после завершения его строительства.

3. ЗОНЫ С ОСОБЫМИ УСЛОВИЯМИ ИСПОЛЬЗОВАНИЯ ТЕРРИТОРИИ ПО ПРИРОДНЫМ И ЭКОЛОГИЧЕСКИМ ФАКТОРАМ

К целям установления зон с особыми условиями использования территории в соответствии с Земельным кодексом Российской Федерации (глава XIX) относятся:

- защита жизни и здоровья граждан;
- охрана окружающей среды, в том числе защита и сохранение природных лечебных ресурсов, предотвращение загрязнения, засорения, заиления водных объектов и истощения их вод, сохранение среды обитания водных биологических ресурсов и других объектов животного и растительного мира.

В границах зон с особыми условиями использования территорий устанавливаются ограничения использования земельных участков, которые распространяются на все, что находится над и под поверхностью земель, если иное не предусмотрено законами о недрах, воздушным и водным законодательством, и ограничивают или запрещают размещение и (или) использование расположенных на таких земельных участках объектов недвижимого имущества и (или) ограничивают или запрещают использование земельных участков для осуществления иных видов деятельности, которые несовместимы с целями установления зон с особыми условиями использования территорий.

Земельные участки, включенные в границы зон с особыми условиями использования территорий, у собственников земельных участков, землепользователей, землевладельцев и арендаторов земельных участков не изымаются, если иное не предусмотрено федеральным законом.

Зоны с особыми условиями использования территорий, ограничения использования земельных участков в таких зонах считаются установленными, измененными со дня внесения сведений о зоне с особыми условиями использования территории, соответствующих изменений в сведения о такой зоне в Единый государственный реестр недвижимости (ЕГРН).

В Раменском городском округе (в соответствии со статьёй 105 Земельного кодекса Российской Федерации) применительно к земельным участкам с кадастровыми номерами 50:23:0040112:427, 50:23:0040112:86, 50:23:0000000:157705, 50:23:0030213:30 выделяются следующие зоны с особыми условиями использования территории по природно-экологическим факторам.

3.1. Санитарно-защитная зона

В целях обеспечения безопасности населения и в соответствии с Федеральным законом от 30.03.1999 № 52-ФЗ «О санитарно-эпидемиологическом благополучии населения» вокруг объектов и производств, являющихся источниками воздействия на среду обитания и здоровье человека, устанавливается специальная территория с особым режимом использования (далее – санитарно-защитная зона (СЗЗ)), размер которой обеспечивает уменьшение воздействия загрязнения на атмосферный воздух (химического, биологического, физического) до значений, установленных гигиеническими нормативами, а для предприятий I и II класса опасности – как до значений, установленных гигиеническими нормативами, так и до величин приемлемого риска для здоровья населения. По своему функциональному назначению санитарно-защитная зона является защитным барьером, обеспечивающим уровень безопасности населения при эксплуатации объекта в штатном режиме.

Санитарно-защитная зона является обязательным элементом любого объекта, который является источником воздействия на среду обитания и здоровье человека и, таким образом, в интегральном виде характеризует степень влияния производственных и коммунальных объектов на население и окружающую среду.

Содержание режима использования земельного участка в границах СЗЗ определено санитарно-эпидемиологическими правилами и нормативами СанПиН 2.2.1/2.1.1.1200-03 «Санитарно-защитные зоны и санитарная классификация предприятий, сооружений и иных объектов. Новая редакция», а также постановлением Правительства РФ от 03.03.2018 № 222 «Об утверждении Правил установления санитарно-защитных зон и использования земельного участка, расположенных в границах санитарно-защитных зон».

Согласно сведениям Публичной кадастровой карты Росреестра (<https://pkk.rosreestr.ru>) и Государственной информационной системы обеспечения градостроительной деятельности Московской области (ИСОГД МО) земельные участки с кадастровыми номерами 50:23:0040112:427, 50:23:0040112:86, 50:23:0000000:157705, 50:23:0030213:30 расположены в границах следующих установленных санитарно-защитных зон:

–Производственного филиала «Мосгазгеофизика» ООО «Газпром недра» (г. Раменское, земельный участок с кадастровым номером 50:23:0110478:40) – установлена решением Главного государственного санитарного врача по Московской области от 30.11.2022 № 387-04;

Концепцией развития территории в границах земельных участков с кадастровыми номерами 50:23:0040112:427, 50:23:0040112:86, 50:23:0000000:157705, 50:23:0030213:30 предусмотрено строительство производственно-складского комплекса. В соответствии с СанПиН 2.2.1/2.1.1.1200-03 наличие установленных СЗЗ в целом не является ограничением для планируемого размещения производственно-складских объектов, если только планируемые объекты не связаны с пищевой или фармацевтической промышленностью.

Однако от самого планируемого производственно-складского комплекса в соответствии с СанПиН 2.2.1/2.1.1.1200-03 требуется установление СЗЗ. В зависимости от вида складироваемых товаров и производимой продукции, от мощности предприятия ориентировочная СЗЗ может составлять от 50 до 100 м.

В дальнейшем для планируемого объекта необходимо разработать и утвердить в установленном порядке проект организации СЗЗ, внести сведения о СЗЗ в ЕГРН.

Устанавливаемая СЗЗ должна обосновано исключать из своих границ территории жилого назначения и прочие нормируемые объекты. Так, в соответствии с СанПиН 2.2.1/2.1.1.1200-03 «Санитарно-защитные зоны и санитарная классификация предприятий, сооружений и иных объектов. Новая редакция» в СЗЗ не допускается размещать: жилую застройку, включая отдельные жилые дома, ландшафтно-рекреационные зоны, зоны отдыха, территории курортов, санаториев и домов отдыха, территории садоводческих товариществ и коттеджной застройки, коллективных или индивидуальных дачных и садово-огородных участков, а также другие территории с нормируемыми показателями качества среды обитания; спортивные сооружения, детские площадки, образовательные и детские учреждения, лечебно-профилактические и оздоровительные учреждения общего пользования.

В санитарно-защитной зоне и на территории объектов других отраслей промышленности не допускается размещать объекты по производству лекарственных веществ, лекарственных средств и (или) лекарственных форм, склады сырья и полупродуктов для фармацевтических предприятий; объекты пищевых отраслей промышленности, оптовые склады продовольственного сырья и пищевых продуктов, комплексы водопроводных сооружений для подготовки и хранения питьевой воды, которые могут повлиять на качество продукции.

Допускается размещать в границах санитарно-защитной зоны промышленного объекта или производства: нежилые помещения для дежурного аварийного персонала,

помещения для пребывания работающих по вахтовому методу (не более двух недель), здания управления, конструкторские бюро, здания административного назначения, научно-исследовательские лаборатории, поликлиники, спортивно-оздоровительные сооружения закрытого типа, бани, прачечные, объекты торговли и общественного питания, мотели, гостиницы, гаражи, площадки и сооружения для хранения общественного и индивидуального транспорта, пожарные депо, местные и транзитные коммуникации, ЛЭП, электроподстанции, нефте- и газопроводы, артезианские скважины для технического водоснабжения, водоохлаждающие сооружения для подготовки технической воды, канализационные насосные станции, сооружения оборотного водоснабжения, автозаправочные станции, станции технического обслуживания автомобилей.

Порядок установления, изменения и прекращения существования санитарно-защитных зон, а также особые условия использования земельного участка, расположенных в границах санитарно-защитных зон устанавливаются «Правилами установления санитарно-защитных зон и использования земельного участка, расположенных в границах санитарно-защитных зон», утвержденными постановлением Правительства Российской Федерации от 3.03.2018 № 222.

Санитарно-защитная зона и ограничения использования земельного участка, расположенных в ее границах, считаются установленными со дня внесения сведений о такой зоне в ЕГРН (Земельный кодекс Российской Федерации, ст. 106, п. 24; постановление Правительства Российской Федерации от 3.03.2018 № 222, п. 25).

3.2. Приаэродромная территория

В целях обеспечения безопасности полетов воздушных судов, перспективного развития аэропорта и исключения негативного воздействия оборудования аэродрома и полетов воздушных судов на здоровье человека и окружающую среду на прилегающих к аэропортам (аэродромам) территориях устанавливаются зоны с особыми условиями использования территории – приаэродромные территории (ст. 47 Воздушного кодекса Российской Федерации от 19.03.1997 № 60-ФЗ).

Планируемая территория расположена в границах приаэродромной территории аэродрома Домодедово, сведения о которой содержатся в ЕГРН – зона с особыми условиями № 50:23-6.186.

Приказом Федерального агентства воздушного транспорта от 13.10.2023 № 892-П «Об установлении приаэродромной территории аэродрома гражданской авиации Москва (Домодедово)» установлена приаэродромная территория аэродрома Москва (Домодедово) в составе 1-6 подзон. Земельный участок с кадастровым номером 50:23:0040332:153 расположен вне установленных 1-6 подзон приаэродромной территории. Седьмая подзона, в которой в целях предотвращения негативного физического воздействия устанавливается перечень ограничений использования земельных участков, определенный в соответствии с земельным и др. законодательством, для аэродрома Домодедово в настоящее время не установлена.

В соответствии со статьей 47 (п. 5.5) Воздушного кодекса Российской Федерации» от 19.03.1997 № 60-ФЗ в случае установления приаэродромной территории с выделением с первой по шестую подзон приаэродромной территории до установления седьмой подзоны приаэродромной территории использование земельных участков в целях, предусмотренных ограничениями в соответствии с подпунктом 7 пункта 3 статьи 47 Воздушного кодекса Российской Федерации, осуществляется при наличии санитарно-эпидемиологического заключения федерального органа исполнительной власти, осуществляющего федеральный государственный санитарно-эпидемиологический надзор.

Земельные участки с кадастровыми номерами 50:23:0040112:427,

50:23:0040112:86, 50:23:0000000:157705, 50:23:0030213:30 расположены в границах полос воздушных подходов аэродрома экспериментальной авиации «Раменское». Карты (схемы) полос воздушных подходов аэродрома экспериментальной авиации «Раменское» утверждены директором Департамента авиационной промышленности Минпромторга России от 12.11.2018.

Приаэродромная территория аэродрома Раменское, которая может оказывать влияние (ограничения) на планируемую территорию, соответствующая современным требованиям², в составе 1-7 подзон, в настоящее время не установлена.

В соответствии со ст. 4 (п. 3) Федерального закона от 01.07.2017 № 135-ФЗ (ред. от 01.05.2022) «О внесении изменений в отдельные законодательные акты Российской Федерации в части совершенствования порядка установления и использования приаэродромной территории и санитарно-защитной зоны» до установления с первой по шестую подзон приаэродромной территории в порядке, предусмотренном Воздушным кодексом Российской Федерации, архитектурно-строительное проектирование, строительство, реконструкция объектов капитального строительства, размещение радиотехнических и иных объектов, которые могут угрожать безопасности полетов воздушных судов, создавать помехи в работе радиотехнического оборудования, установленного на аэродроме, объектов радиолокации и радионавигации, предназначенных для обеспечения полетов воздушных судов, в границах приаэродромных территорий или полос воздушных подходов на аэродромах, санитарно-защитных зон аэродромов должны осуществляться при условии согласования размещения этих объектов в срок не более чем тридцать дней:

1) с организацией, осуществляющей эксплуатацию аэродрома экспериментальной авиации, – для аэродрома экспериментальной авиации;

2) с организацией, уполномоченной федеральным органом исполнительной власти, в ведении которого находится аэродром государственной авиации, – для аэродрома государственной авиации;

3) с федеральным органом исполнительной власти, осуществляющим функции по оказанию государственных услуг и управлению государственным имуществом в сфере воздушного транспорта (гражданской авиации), – для аэродрома гражданской авиации.

Указанное выше согласование осуществляется при наличии санитарно-эпидемиологического заключения федерального органа исполнительной власти, осуществляющего федеральный государственный санитарно-эпидемиологический надзор, если иное не предусмотрено настоящей статьей.

3.3. Охранная зона особо охраняемой природной территории (государственного природного заповедника, национального парка, природного парка, памятника природы)

На земельных участках с кадастровыми номерами 50:23:0040112:427, 50:23:0040112:86, 50:23:0000000:157705, 50:23:0030213:30 и в их окружении особо охраняемые природные территории федерального, областного и местного значения, а также их охранные зоны отсутствуют.

² Воздушный кодекс Российской Федерации от 19.03.1997 № 60-ФЗ (ред. от 04.08.2023); постановление Правительства Российской Федерации от 02.12.2017 № 1460 (ред. от 24.01.2023) «Об утверждении Положения о приаэродромной территории и Правил разрешения разногласий, возникающих между высшими исполнительными органами государственной власти субъектов российской федерации, уполномоченными Правительством Российской Федерации федеральными органами исполнительной власти и Федеральной службой по надзору в сфере защиты прав потребителей и благополучия человека при согласовании проекта акта об установлении приаэродромной территории и при определении границ седьмой подзоны приаэродромной территории»

3.4. Охранная зона стационарных пунктов наблюдений за состоянием окружающей среды, её загрязнением

На земельных участках с кадастровыми номерами 50:23:0040112:427, 50:23:0040112:86, 50:23:0000000:157705, 50:23:0030213:30 и в их окружении стационарные пункты наблюдений за состоянием окружающей среды, её загрязнением, а также их охранные зоны отсутствуют.

3.5. Водоохранная зона, прибрежная защитная полоса

В соответствии с Водным кодексом Российской Федерации, для всех водотоков и водоёмов естественного происхождения вдоль уреза воды устанавливаются водоохранные зоны, основное назначение которых – защита водного объекта от загрязнения, засорения, заиления и истощения вод, а также сохранения среды обитания водных биологических ресурсов и других объектов животного и растительного мира.

Дополнительно в пределах водоохранных зон по берегам водоёмов выделяются прибрежные защитные полосы, представляющие собой территорию строгого ограничения хозяйственной деятельности.

Размер и режим использования водоохранных зон и прибрежных защитных полос устанавливается в соответствии с Водным кодексом Российской Федерации (статья 65).

Земельные участки с кадастровыми номерами 50:23:0040112:427, 50:23:0040112:86, 50:23:0000000:157705, 50:23:0030213:30 расположены вне водоохранных зон и прибрежных защитных полос.

3.6. Округ санитарной (горно-санитарной) охраны лечебно-оздоровительных местностей, курортов и природных лечебных ресурсов

В Раменском городском округе лечебно-оздоровительные местности, курорты и природные лечебные ресурсы отсутствуют, округа санитарной (горно-санитарной) охраны не установлены.

3.7. Зоны санитарной охраны источников питьевого и хозяйственно-бытового водоснабжения, а также устанавливаемые в случаях, предусмотренных Водным кодексом Российской Федерации, в отношении подземных водных объектов зоны специальной охраны

К источникам централизованного водоснабжения Раменского городского округа относятся подземные воды.

Для источников централизованного водоснабжения – артезианских скважин организуются зоны санитарной охраны (ЗСО) в составе 3-х поясов согласно требованиям санитарных норм и правил СанПиН 2.1.4.1110-02 «Зоны санитарной охраны источников водоснабжения и водопроводов питьевого назначения».

Границы первого пояса ЗСО являются территорией водозаборного узла и огораживаются сплошным забором, озеленяются и благоустраиваются. Проводятся охранные мероприятия, общие для всех водопроводных сооружений, организуются асфальтированные подъезды к сооружениям, устья артезианских скважин герметизируются для исключения попадания через них атмосферных осадков и прочих загрязнений.

Границы второго пояса ЗСО подземного источника водоснабжения устанавливаются гидродинамическими расчётами, учитывающими время продвижения микробного загрязнения воды до водозабора, принимаемое в зависимости от климатических районов и защищённости подземных вод от 100 до 400 суток.

Граница третьего пояса ЗСО подземного источника водоснабжения определяется расчётом, учитывающим время продвижения химического загрязнения воды до

водозабора, которое должно быть больше принятой продолжительности эксплуатации водозабора, но не менее 25 лет.

Мероприятия по второму и третьему поясам подземных источников включают:

–выявление, тампонируание или восстановление всех старых, бездействующих, дефектных или неправильно эксплуатируемых скважин, представляющих опасность в части возможности загрязнения водоносных горизонтов;

–бурение новых скважин и новое строительство, связанное с нарушением почвенного покрова, производится при обязательном согласовании с центром государственного санитарно-эпидемиологического надзора;

–запрещение закачки отработанных вод в подземные горизонты, подземного складирования твердых отходов и разработки недр земли;

–запрещение размещения складов горюче-смазочных материалов, ядохимикатов и минеральных удобрений, накопителей промстоков, шламохранилищ и других объектов, обуславливающих опасность химического загрязнения подземных вод. Размещение таких объектов допускается в пределах третьего пояса ЗСО только при использовании защищенных подземных вод, при условии выполнения специальных мероприятий по защите водоносного горизонта от загрязнения при наличии санитарно-эпидемиологического заключения центра государственного санитарно-эпидемиологического надзора, выданного с учетом заключения органов геологического контроля;

–своевременное выполнение необходимых мероприятий по санитарной охране поверхностных вод, имеющих непосредственную гидрологическую связь с используемым водоносным горизонтом, в соответствии с гигиеническими требованиями к охране поверхностных вод.

Кроме мероприятий, указанных выше, в пределах второго пояса ЗСО подземных источников водоснабжения подлежат выполнению следующие дополнительные мероприятия:

–не допускается: размещение кладбищ, скотомогильников, полей ассенизации, полей фильтрации, навозохранилищ, силосных траншей, животноводческих и птицеводческих предприятий и других объектов, обуславливающих опасность микробного загрязнения подземных вод; применение удобрений и ядохимикатов; рубка леса главного пользования и реконструкции;

–выполнение мероприятий по санитарному благоустройству территории населенных пунктов и других объектов (оборудование централизованной канализацией, устройство водонепроницаемых выгребов, организация отвода поверхностного стока и др.).

Сведения об установленных ЗСО в Раменском городском округе применительно к земельным участкам с кадастровыми номерами 50:23:0040112:427, 50:23:0040112:86, 50:23:0000000:157705, 50:23:0030213:30 в ЕГРН отсутствуют.

Для всех сохраняемых, а также для планируемых к размещению водозаборных узлов и артезианских скважин независимо от их принадлежности и формы собственности, должны быть разработаны и утверждены в установленном порядке проекты зон санитарной охраны в составе трёх поясов, в пределах которых, соответственно их назначению, устанавливается специальный режим и определяется комплекс мероприятий, направленных на предупреждение ухудшения качества воды.

3.8. Зоны затопления и подтопления

В Раменском городском округе в соответствии с постановлением Правительства Российской Федерации от 18.04.2014 № 360 «О зонах затопления, подтопления» для рек Москва, Пахра, Дорка и Северка приказом Московско-Окского бассейнового водного

управления Федерального агентства водных ресурсов (далее – Московско-Окское БВУ) от 17.05.2022 № 51 установлены зоны затопления и подтопления поверхностными водами.

Сведения о зонах затопления и подтопления рек Москва, Пахра, Дорка и Северка в Раменском городском округе как зонах с особыми условиями использования территории внесены в ЕГРН (таблица 3.7.1):

Таблица 3.7.1

Наименование водного объекта	Реестровый номер ЗОУИТ	
	зона затопления	зона подтопления
река Москва в Раменском городском округе	50:00-6.1860	50:00-6.1865
река Пахра в Раменском городском округе	50:00-6.1862	50:00-6.1861
река Северка в Раменском городском округе	50:00-6.1863	50:00-6.1864
река Дорка в Раменском городском округе	50:00-6.1858	50:00-6.1859

Планируемая территория расположена в пределах зоны подтопления реки Москвы. ЗОУИТ 50:00-6.1865.

В соответствии с Водным кодексом Российской Федерации, статья 67.1, в границах зон затопления, подтопления запрещаются:

- 1) строительство объектов капитального строительства, не обеспеченных сооружениями и (или) методами инженерной защиты территорий и объектов от негативного воздействия вод;
- 2) использование сточных вод в целях повышения почвенного плодородия;
- 3) размещение кладбищ, скотомогильников, объектов размещения отходов производства и потребления, химических, взрывчатых, токсичных, отравляющих веществ, пунктов хранения и захоронения радиоактивных отходов;
- 4) осуществление авиационных мер по борьбе с вредными организмами.

4. ПРИРОДООХРАННЫЕ МЕРОПРИЯТИЯ

Мероприятия по охране окружающей среды направлены на предотвращение или минимизацию возможных негативных последствий намечаемой хозяйственной деятельности на природные комплексы и создание комфортных условий проживания населения.

Внесение изменений в генеральный план Раменского городского округа Московской области применительно к земельным участкам с кадастровыми номерами 50:23:0040112:427, 50:23:0040112:86, 50:23:0000000:157705, 50:23:0030213:30 связано с их отнесением к функциональной зоне П – производственная зона.

Оценка воздействия на окружающую среду при реализации проектных решений показала необходимость проведения следующих природоохранных мероприятий:

1. Атмосферный воздух и санитарно-защитные зоны:

–внедрение на производственных объектах безопасных по экологическим требованиям технологических процессов, минимизирующих выделение в атмосферу вредных веществ;

–установление санитарно-защитной зоны для планируемого к размещению в границах земельных участков с кадастровыми номерами 50:23:0040112:427, 50:23:0040112:86, 50:23:0000000:157705, 50:23:0030213:30 производственно-складского комплекса, обоснованно исключаящей из ее границ существующие объекты жилой застройки, предприятия пищевого профиля и прочие нормируемые объекты, внесение сведений о санитарно-защитных зонах в ЕГРН.

2. Поверхностные воды:

–предотвращение загрязнения водных объектов в процессе планируемой деятельности;

–подключение планируемой застройки к существующим централизованным сетям хозяйственно-бытового водоотведения или устройство локальных очистных сооружений канализации;

–организация системы ливневой канализации, оборудование очистными сооружениями, обеспечивающими охрану водных объектов от загрязнения, засорения, заиления и истощения вод в соответствии с Водным кодексом Российской Федерации (статья 65). Выбор типа сооружения водоотведения, определение его местоположения и проектной производительности будут определяться на следующих стадиях проектирования;

–обеспечение соответствия качества очищенных стоков, отводимых в поверхностные водные объекты, требованиям СанПиН 1.2.3685-21 «Гигиенические нормативы и требования к обеспечению безопасности и (или) безвредности для человека факторов среды обитания» и СанПиН 2.1.3684-21 «Санитарно-эпидемиологические требования к содержанию территорий городских и сельских поселений, к водным объектам, питьевой воде и питьевому водоснабжению населения, атмосферному воздуху, почвам, жилым помещениям, эксплуатации производственных, общественных помещений, организации и проведению санитарно-противоэпидемических (профилактических) мероприятий».

3. Подземные воды:

–подключение планируемой застройки к существующим централизованным сетям хозяйственно-бытового водоотведения или устройство локальных очистных сооружений канализации;

–разработка проектов границ зон санитарной охраны водозаборных узлов (артезианских скважин), внесение сведений о зонах в ЕГРН;

–соблюдение мероприятий, исключающих загрязнение и истощение основных водоносных горизонтов.

4. Обращение с отходами:

–организация системы обращения с отходами производства в соответствии с требованиями СанПиН 2.1.3684-21 «Санитарно-эпидемиологические требования к содержанию территорий городских и сельских поселений, к водным объектам, питьевой воде и питьевому водоснабжению, атмосферному воздуху, почвам, жилым помещениям, эксплуатации производственных, общественных помещений, организации и проведению санитарно-противоэпидемических (профилактических) мероприятий»: дифференцированно в зависимости от происхождения отходов, агрегатного состояния, физико-химических свойств субстрата, количественного соотношения компонентов и степени опасности для здоровья населения и среды обитания человека;

–благоустройство мест временного накопления отходов, оборудование площадок с твёрдым покрытием для временного хранения отходов за пределами первого и второго поясов зон санитарной охраны водозаборных сооружений;

–организация и максимальное использование отдельного сбора отходов с целью получения вторичных ресурсов.



ВНЕСЕНИЕ ИЗМЕНЕНИЙ В ГЕНЕРАЛЬНЫЙ ПЛАН РАМЕНСКОГО ГОРОДСКОГО ОКРУГА МОСКОВСКОЙ ОБЛАСТИ ПРИМЕНИТЕЛЬНО К ЗЕМЕЛЬНЫМ УЧАСТКАМ С КАДАСТРОВЫМИ НОМЕРАМИ 50:23:0040112:427, 50:23:0040112:86, 50:23:0000000:157705, 50:23:0030213:30

КАРТА ГРАНИЦ ЗОН НЕГАТИВНОГО ВОЗДЕЙСТВИЯ СУЩЕСТВУЮЩИХ И ПЛАНИРУЕМЫХ ОБЪЕКТОВ КАПИТАЛЬНОГО СТРОИТЕЛЬСТВА РАМЕНСКОГО ГОРОДСКОГО ОКРУГА ПРИМЕНИТЕЛЬНО К ЗЕМЕЛЬНЫМ УЧАСТКАМ С КАДАСТРОВЫМИ НОМЕРАМИ 50:23:0040112:427, 50:23:0040112:86, 50:23:0000000:157705, 50:23:0030213:30

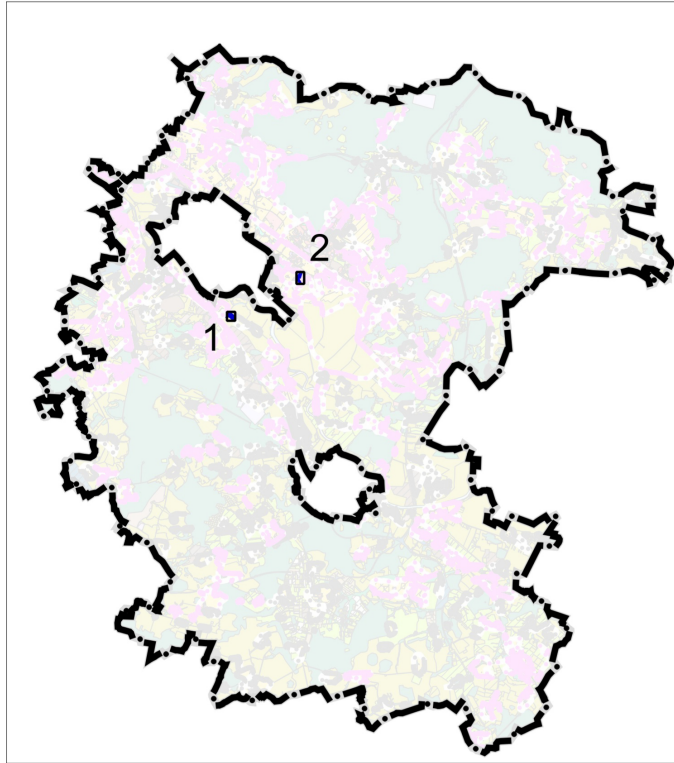

1. земельные участки 50:23:0040112:427, 50:23:0040112:86, 50:23:0000000:157705

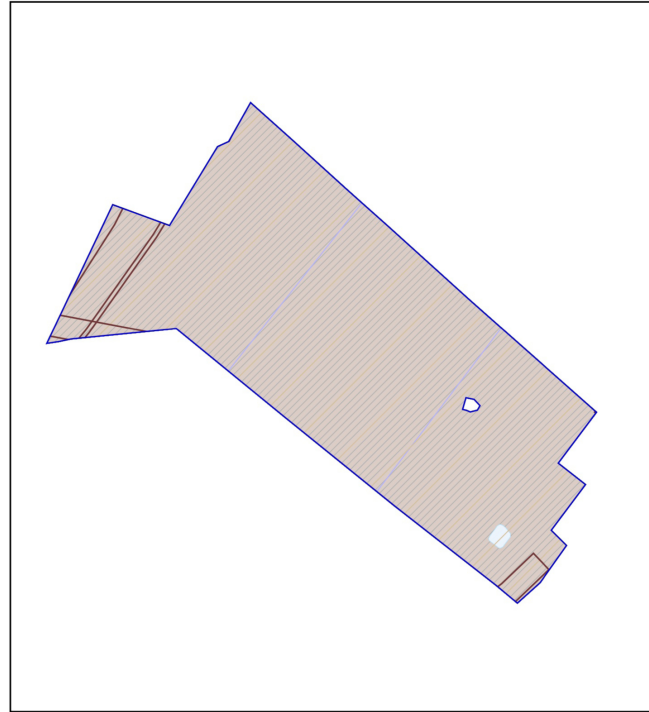

2. земельный участок 50:23:0030213:30

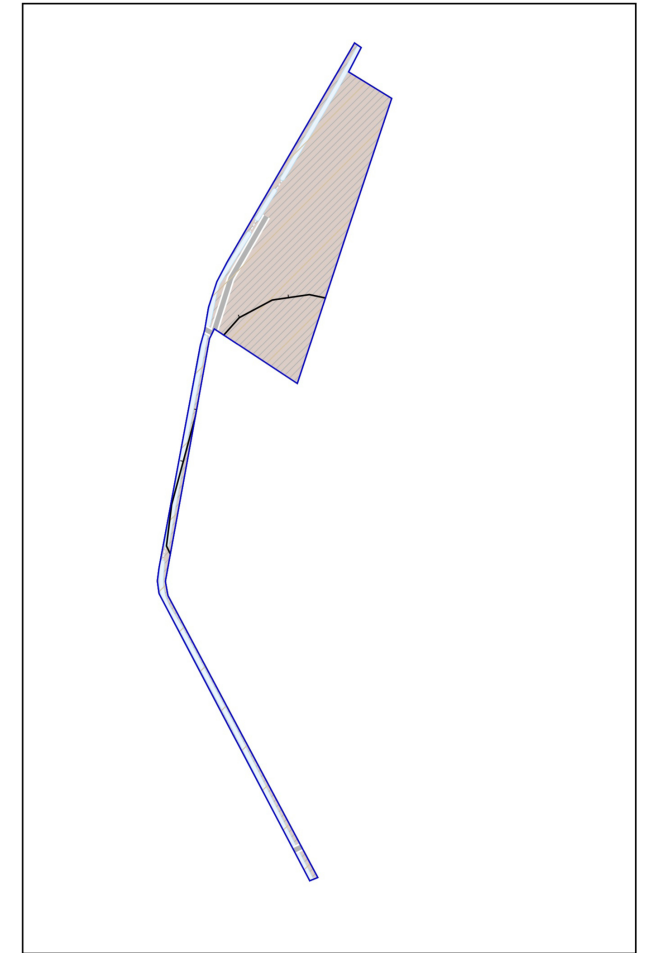

УСЛОВНЫЕ ОБОЗНАЧЕНИЯ

- Границы**
- границы разработки генерального плана
 - границы земельных участков, поставленных на кадастровый учет
- Существующие зоны с особыми условиями использования территории (ЗОУИТ)**
- Санитарно-защитная зона предприятий, сооружений и иных объектов *
 - Охранная зона газопроводов и систем газоснабжения
 - Охранная зона объектов электросетевого хозяйства (вдоль линий электропередачи, вокруг подстанций)
 - Приаэродромная территория

* Информация по санитарно-защитным зонам приводится в информационных целях и не является утверждаемой. Порядок установления, изменения и прекращения существования санитарно-защитных зон, а также особые условия использования земельных участков, расположенных в границах санитарно-защитных зон, устанавливаются Правилами установления санитарно-защитных зон и использования земельных участков, расположенных в границах санитарно-защитных зон, утвержденными постановлением Правительства Российской Федерации от 03.03.2018 № 222. Санитарно-защитная зона и ограничения использования земельных участков, расположенных в ее границах, считаются установленными со дня внесения сведений о такой зоне в Единый государственный реестр недвижимости.

Должность	ФИО	Подпись	Дата	Договор № 244-2024-Э от 12.09.2024			
Руководитель мастерской	П.С. Богачев			Московская область, Раменский городской округ			
Заместитель начальника отдела	Н.В. Макаров						
Главный инженер проекта	В.И. Лавренко						
Главный архитектор проекта	М.В. Некрасова						
				Внесение изменений в генеральный план Раменского городского округа Московской области применительно к земельным участкам с кадастровыми номерами 50:23:0040112:427, 50:23:0040112:86, 50:23:0000000:157705, 50:23:0030213:30	Стадия	Лист	Листов
						1	2
Проверил	Н.В. Макаров			Карта границ зон негативного воздействия существующих и планируемых объектов капитального строительства Раменского городского округа применительно к земельным участкам с кадастровыми номерами 50:23:0040112:427, 50:23:0040112:86, 50:23:0000000:157705, 50:23:0030213:30 Масштаб 1:5000	ИНИПИ градостроительства ГАУ МО «НИИПИ градостроительства»		

ВНЕСЕНИЕ ИЗМЕНЕНИЙ В ГЕНЕРАЛЬНЫЙ ПЛАН РАМЕНСКОГО ГОРОДСКОГО ОКРУГА МОСКОВСКОЙ ОБЛАСТИ ПРИМЕНИТЕЛЬНО К ЗЕМЕЛЬНЫМ УЧАСТКАМ С КАДАСТРОВЫМИ НОМЕРАМИ 50:23:0040112:427, 50:23:0040112:86, 50:23:0000000:157705, 50:23:0030213:30

КАРТА СУЩЕСТВУЮЩИХ И ПЛАНИРУЕМЫХ ОСОБО ОХРАНЯЕМЫХ ПРИРОДНЫХ ТЕРРИТОРИЙ, ЗОН САНИТАРНОЙ ОХРАНЫ ИСТОЧНИКОВ ПИТЬЕВОГО ВОДОСНАБЖЕНИЯ, ВОДООХРАННЫХ ЗОН, ПРИБРЕЖНЫХ ЗАЩИТНЫХ ПОЛОС, БЕРЕГОВЫХ ПОЛОС ВОДНЫХ ОБЪЕКТОВ. ЗОН ЗАТОПЛЕНИЯ И ПОДТОПЛЕНИЯ РАМЕНСКОГО ГОРОДСКОГО ОКРУГА ПРИМЕНИТЕЛЬНО К ЗЕМЕЛЬНЫМ УЧАСТКАМ С КАДАСТРОВЫМИ НОМЕРАМИ 50:23:0040112:427, 50:23:0040112:86, 50:23:0000000:157705, 50:23:0030213:30

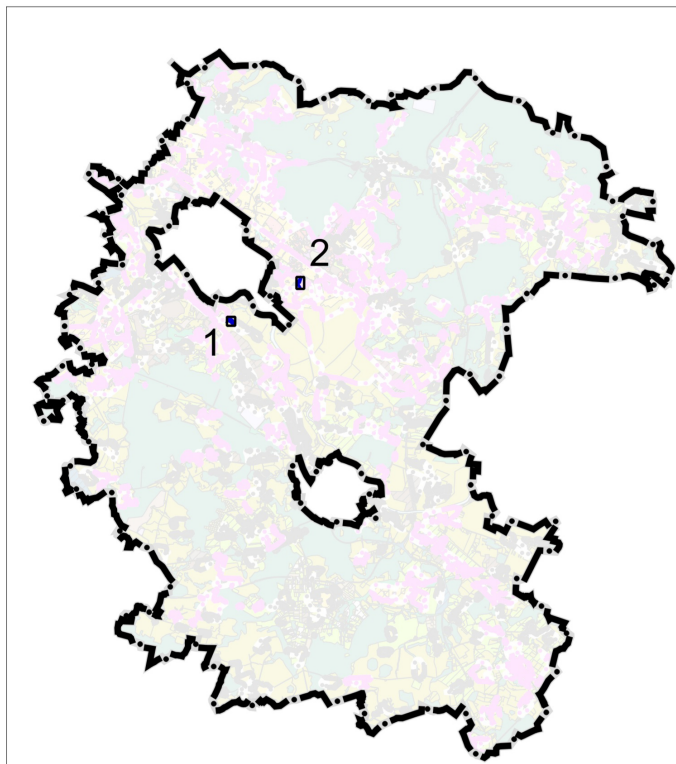



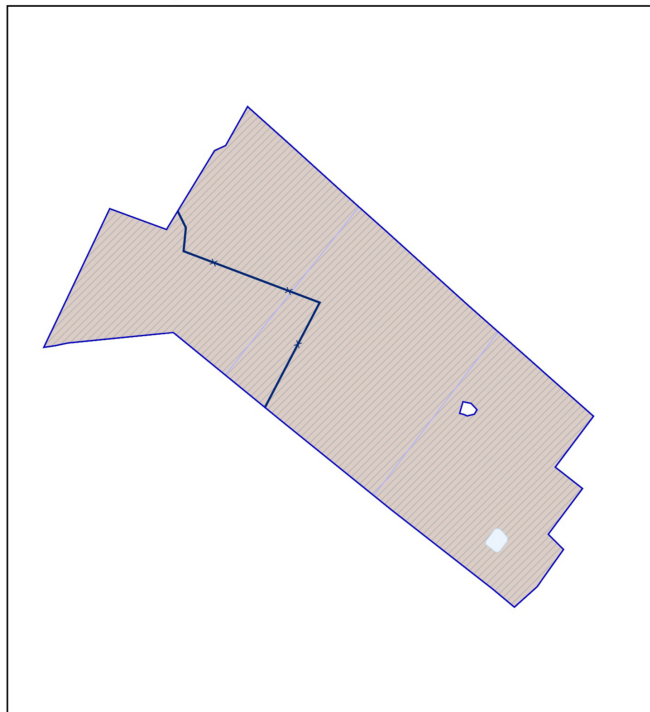

1. земельные участки 50:23:0040112:427, 50:23:0040112:86, 50:23:0000000:157705

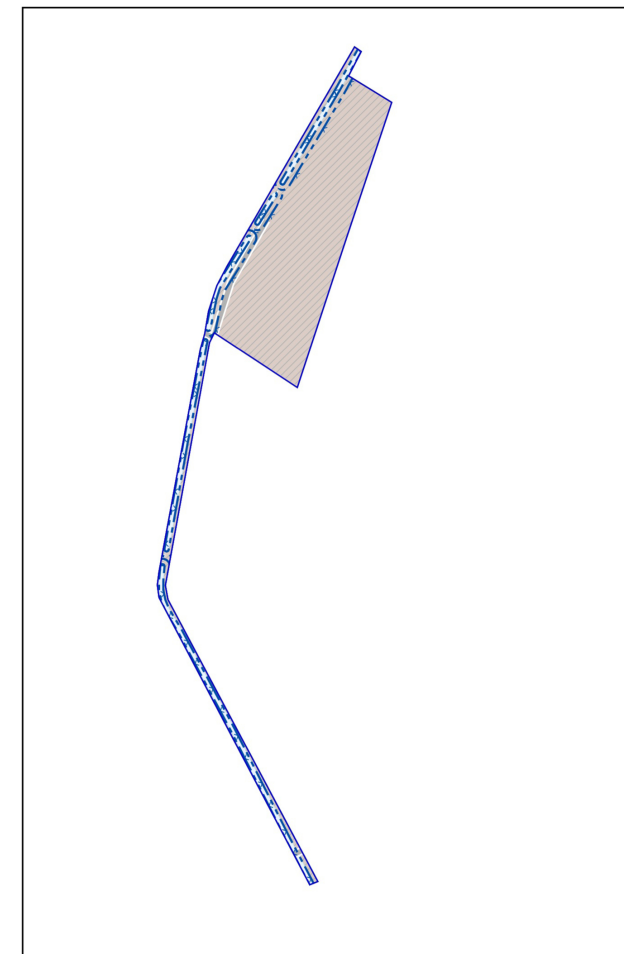

2. земельный участок 50:23:0030213:30



УСЛОВНЫЕ ОБОЗНАЧЕНИЯ

-  Границы разработки генерального плана
-  земельных участков, поставленных на кадастровый учет
- Существующие зоны с особыми условиями использования территории (ЗОУИТ)**
-  Береговая полоса *
-  Зона подтопления

* в соответствии со сведениями ИСОГД МО

ОСОБО ОХРАНЯЕМЫЕ ПРИРОДНЫЕ ТЕРРИТОРИИ, ЗОНЫ САНИТАРНОЙ ОХРАНЫ ИСТОЧНИКОВ ПИТЬЕВОГО ВОДОСНАБЖЕНИЯ, ВОДООХРАННЫЕ ЗОНЫ, ПРИБРЕЖНЫЕ ЗАЩИТНЫЕ ПОЛОСЫ ВОДНЫХ ОБЪЕКТОВ В ГРАНИЦАХ РАЗРАБОТКИ ГЕНЕРАЛЬНОГО ПЛАНА ОТСУТСТВУЮТ

Должность	ФИО	Подпись	Дата	Договор № 244-2024-Э от 12.09.2024		
Руководитель мастерской	П.С. Богачев			Московская область, Раменский городской округ		
Заместитель начальника отдела	Н.В. Макаров					
Главный инженер проекта	В.И. Лавренко					
Главный архитектор проекта	М.В. Некрасова					
				Внесение изменений в генеральный план Раменского городского округа Московской области применительно к земельным участкам с кадастровыми номерами 50:23:0040112:427, 50:23:0040112:86, 50:23:0000000:157705, 50:23:0030213:30		
				Стадия	Лист	Листов
					2	2
Проверил	Н.В. Макаров			ИНИПИ градостроительства ГАУ МО «НИИПИ градостроительства»		
				Карта существующих и планируемых особо охраняемых природных территорий, зон санитарной охраны источников питьевого водоснабжения, водоохранных зон, прибрежных защитных полос, береговых полос водных объектов. Зон затопления и подтопления Раменского городского округа применительно к земельным участкам с кадастровыми номерами 50:23:0040112:427, 50:23:0040112:86, 50:23:0000000:157705, 50:23:0030213:30 Масштаб 1:5000		

**ВНЕСЕНИЕ ИЗМЕНЕНИЙ В ГЕНЕРАЛЬНЫЙ ПЛАН
РАМЕНСКОГО ГОРОДСКОГО ОКРУГА МОСКОВСКОЙ ОБЛАСТИ
ПРИМЕНИТЕЛЬНО К ЗЕМЕЛЬНЫМ УЧАСТКАМ С КАДАСТРОВЫМИ
НОМЕРАМИ 50:23:0040112:427, 50:23:0040112:86, 50:23:0000000:157705,
50:23:0030213:30**

МАТЕРИАЛЫ ПО ОБОСНОВАНИЮ

ТОМ III

«Объекты культурного наследия»



**КОМИТЕТ ПО АРХИТЕКТУРЕ И ГРАДОСТРОИТЕЛЬСТВУ
МОСКОВСКОЙ ОБЛАСТИ**

**Государственное автономное учреждение Московской области
«Научно-исследовательский и проектный институт градостроительства»
(ГАУ МО «НИИПИ градостроительства»)**

143960, Московская область, г. Реутов, проспект Мира, д. 57, помещение III, тел: +7 (495) 242 77 07, niipi@mosreg.ru

Договор № 244-2024-Э от 12.09.2024

**ВНЕСЕНИЕ ИЗМЕНЕНИЙ В ГЕНЕРАЛЬНЫЙ ПЛАН
РАМЕНСКОГО ГОРОДСКОГО ОКРУГА МОСКОВСКОЙ ОБЛАСТИ
ПРИМЕНИТЕЛЬНО К ЗЕМЕЛЬНЫМ УЧАСТКАМ С КАДАСТРОВЫМИ
НОМЕРАМИ 50:23:0040112:427, 50:23:0040112:86, 50:23:0000000:157705,
50:23:0030213:30**

МАТЕРИАЛЫ ПО ОБОСНОВАНИЮ

**ТОМ III
«Объекты культурного наследия»**

**Руководитель мастерской
Заместитель начальник отдела**

**П.С. Богачев
Н.В. Макаров**

Состав материалов

**Внесения изменений в генеральный план Раменского городского округа
Московской области применительно к земельным участкам с кадастровыми номерами
50:23:0040112:427, 50:23:0040112:86, 50:23:0000000:157705, 50:23:0030213:30**

№	Наименование документа
	Утверждаемая часть
1	<i>Положение о территориальном планировании.</i>
2	<i>Графические материалы (карты)</i>
2.1	Карта границ населенных пунктов, входящих в состав Раменского городского округа применительно к земельным участкам с кадастровыми номерами 50:23:0040112:427, 50:23:0040112:86, 50:23:0000000:157705, 50:23:0030213:30
2.2	Карта функциональных зон Раменского городского округа применительно к земельным участкам с кадастровыми номерами 50:23:0040112:427, 50:23:0040112:86, 50:23:0000000:157705, 50:23:0030213:30
3	<i>Приложение. Сведения о границе населенного пункта, которые должны содержать графическое описание местоположения границы населенного пункта, перечень координат характерных точек этих границ в системе координат, используемой для ведения Единого государственного реестра недвижимости, подготовленные в соответствии с приказом Росреестра от 26.07.2022 №П/0292 (материалы в электронном виде)</i>
	Материалы по обоснованию внесения изменений в генеральный план
4	<i>ТОМ I. «Планировочная и инженерно-транспортная организация территории. Социально-экономическое обоснование. Книга 1</i>
4.1	Текстовая часть
4.2	Графические материалы (карты)
4.2.1	Карта размещения муниципального образования в устойчивой системе расселения Московской области
4.2.2.	Карта существующего использования территории применительно к земельным участкам с кадастровыми номерами 50:23:0040112:427, 50:23:0040112:86, 50:23:0000000:157705, 50:23:0030213:30
4.2.3	Карта планируемого развития транспортной инфраструктуры в границах Раменского городского округа применительно к земельным участкам с кадастровыми номерами 50:23:0040112:427, 50:23:0040112:86, 50:23:0000000:157705, 50:23:0030213:30
4.2.4	Карта зон с особыми условиями использования территории в границах Раменского городского округа применительно к земельным участкам с кадастровыми номерами 50:23:0040112:427, 50:23:0040112:86, 50:23:0000000:157705, 50:23:0030213:30
4.2.5	Карта границ земель лесного фонда с отображением границ лесничеств и лесопарков на территории Раменского городского округа применительно к земельным участкам с кадастровыми номерами 50:23:0040112:427, 50:23:0040112:86, 50:23:0000000:157705, 50:23:0030213:30
4.2.6	Карта границ земель сельскохозяйственного назначения с отображением особо ценных сельскохозяйственных угодий и мелиорируемых земель Раменского городского округа применительно к земельным участкам с кадастровыми номерами 50:23:0040112:427, 50:23:0040112:86, 50:23:0000000:157705, 50:23:0030213:30
5	<i>ТОМ I. «Планировочная и инженерно-транспортная организация территории. Социально-экономическое обоснование». Книга 2 - сведения ограниченного доступа</i>

5.1	Текстовая часть
5.2	Графические материалы (карты)
5.2.1	Карта планируемого развития инженерных коммуникаций и сооружений в границах Раменского городского округа применительно к земельным участкам с кадастровыми номерами 50:23:0040112:427, 50:23:0040112:86, 50:23:0000000:157705, 50:23:0030213:30 - сведения ограниченного доступа
6	<i>ТОМ II. «Охрана окружающей среды»</i>
6.1	Текстовая часть
6.2	Графические материалы (карты)
6.2.1	Карта границ зон негативного воздействия существующих и планируемых объектов капитального строительства Раменского городского округа применительно к земельным участкам с кадастровыми номерами 50:23:0040112:427, 50:23:0040112:86, 50:23:0000000:157705, 50:23:0030213:30
6.2.2	Карта существующих и планируемых особо охраняемых природных территорий, зон санитарной охраны источников питьевого водоснабжения, водоохраных зон, прибрежных защитных полос, береговых полос водных объектов. Зон затопления и подтопления Раменского городского округа применительно к земельным участкам с кадастровыми номерами 50:23:0040112:427, 50:23:0040112:86, 50:23:0000000:157705, 50:23:0030213:30
7	<i>ТОМ III. «Объекты культурного наследия»</i>
7.1	Текстовая часть
7.2	Графические материалы (карта)
7.2.1	Карта границ территорий, зон охраны и защитных зон объектов культурного наследия Раменского городского округа применительно к земельным участкам с кадастровыми номерами 50:23:0040112:427, 50:23:0040112:86, 50:23:0000000:157705, 50:23:0030213:30
8	<i>ТОМ IV. «Основные факторы риска возникновения чрезвычайных ситуаций природного и техногенного характера» - сведения ограниченного доступа</i>
8.1	Текстовая часть
8.2	Графические материалы (карта)
8.2.1	Карта границ территорий, подверженных риску возникновения чрезвычайных ситуаций природного и техногенного характера и воздействия их последствий Раменского городского округа применительно к земельным участкам с кадастровыми номерами 50:23:0040112:427, 50:23:0040112:86, 50:23:0000000:157705, 50:23:0030213:30 - сведения ограниченного доступа
9	<i>Материалы на электронном носителе</i>
9.1	Текстовые материалы в формате PDF; графические материалы в формате PDF/PNG

Оглавление

Введение	6
1. Перечень объектов культурного наследия, расположенных на территории земельных участков с кадастровыми номерами 50:23:0040112:427, 50:23:0040112:86, 50:23:0000000:157705, 50:23:0030213:30	8

Введение

Внесение изменений в генеральный план Раменского городского округа Московской области применительно к земельным участкам с кадастровыми номерами 50:23:0040112:427, 50:23:0040112:86, 50:23:0000000:157705, 50:23:0030213:30 (далее – генеральный план) подготовлен Государственным автономным учреждением Московской области «Научно-исследовательский и проектный институт градостроительства» (ГАУ МО «НИиПИ градостроительства») в соответствии с Распоряжением Комитета по архитектуре и градостроительству Московской области № 29РВ-859 от 30.08.2024 на основании Договора № 244-2024-Э от 12.09.2024.

Состав документов генерального плана определен в соответствии со ст. 23 Градостроительного кодекса Российской Федерации.

В соответствии с частью 9 статьи 23 ГрК РФ предусматривает возможность установления законодательством субъектов Российской Федерации особенностей подготовки генерального плана:

- подготовка генерального плана городского округа может осуществляться применительно к отдельным населенным пунктам, входящим в состав городского округа, территориям городского округа за границами населенных пунктов без последующего внесения в генеральный план изменений, относящихся к другим частям территорий городского округа;

- генеральный план городского округа может не содержать карту планируемого размещения объектов местного значения городского округа. В этом случае такая карта подлежит утверждению местной администрацией в порядке, установленном нормативным правовым актом органа государственной власти субъекта Российской Федерации;

- положение о территориальном планировании вместо сведений о видах, назначении и наименованиях планируемых для размещения объектов местного значения городского округа, об их основных характеристиках, местоположении может содержать сведения о потребности в указанных объектах местного значения без указания их основных характеристик и местоположения.

Данные особенности установлены в статье 13 Закона Московской области от 07.03.2007 № 36/2007-ОЗ (ред. от 08.07.2021) «О Генеральном плане развития Московской области» (принят постановлением Мособлдумы от 21.02.2007 N 2/210-П).

Генеральный план содержит следующие материалы.

Утверждаемая часть:

1. Положение о территориальном планировании, которое включает:

- сведения о нормативных потребностях в объектах местного значения;

- параметры функциональных зон, а также сведения о планируемых для размещения в них объектах федерального и регионального значения, за исключением линейных объектов.

2. Графические материалы:

- Карта границ населенных пунктов, входящих в состав Раменского городского округа применительно к земельным участкам с кадастровыми номерами 50:23:0040112:427, 50:23:0040112:86, 50:23:0000000:157705, 50:23:0030213:30;

- Карта функциональных зон Раменского городского округа применительно к земельным участкам с кадастровыми номерами 50:23:0040112:427, 50:23:0040112:86, 50:23:0000000:157705, 50:23:0030213:30.

3. Приложение. Сведения о границе населенного пункта, которые должны содержать графическое описание местоположения границы населенного пункта, перечень координат

характерных точек этих границ в системе координат, используемой для ведения Единого государственного реестра недвижимости, подготовленные в соответствии с приказом Росреестра от 26.07.2022 №П/0292.

Материалы по обоснованию внесения изменений в генеральный план:

ТОМ I. «Планировочная и инженерно-транспортная организация территории. Социально-экономическое обоснование» (Книга 1 и Книга 2 – *сведения ограниченного доступа*);

ТОМ II. «Охрана окружающей среды»;

ТОМ III. «Объекты культурного наследия»;

ТОМ IV. «Основные факторы риска возникновения чрезвычайных ситуаций природного и техногенного характера» (*сведения ограниченного доступа*).

Приложение к материалам по обоснованию внесения изменений в генеральный план: земельные участки, рассмотренные межведомственной рабочей группой по устранению противоречий в сведениях Государственных реестров (в соответствии с Федеральным законом № 280-ФЗ от 29.07.2017 «О внесении изменений в отдельные законодательные акты Российской Федерации в целях устранения противоречий в сведениях государственных реестров и установления принадлежности земельного участка к определенной категории земель»).

Генеральный план оформлен в соответствии с Приказом Минэкономразвития России от 09.01.2018 № 10 «Об утверждении Требований к описанию и отображению в документах территориального планирования объектов федерального значения, объектов регионального значения, объектов местного значения и о признании утратившим силу приказа Минэкономразвития России от 7 декабря 2016 г. № 793».

1. Перечень объектов культурного наследия, расположенных на территории земельных участков с кадастровыми номерами 50:23:0040112:427, 50:23:0040112:86, 50:23:0000000:157705, 50:23:0030213:30

Согласно списку объектов культурного наследия в соответствии с единым государственным реестром объектов культурного наследия (памятников истории и культуры) народов Российской Федерации по состоянию на 09.10.2024 г., на территории земельных участков с кадастровыми номерами 50:23:0040112:427, 50:23:0040112:86, 50:23:0000000:157705, 50:23:0030213:30 объекты культурного наследия отсутствуют.

Территория в границах земельных участков с кадастровыми номерами 50:23:0040112:427, 50:23:0040112:86, 50:23:0000000:157705, 50:23:0030213:30 не попадают в границы зон охраны объектов культурного наследия и не входит в границы исторических поселений.

ВНЕСЕНИЕ ИЗМЕНЕНИЙ В ГЕНЕРАЛЬНЫЙ ПЛАН РАМЕНСКОГО ГОРОДСКОГО ОКРУГА МОСКОВСКОЙ ОБЛАСТИ ПРИМЕНИТЕЛЬНО К ЗЕМЕЛЬНЫМ УЧАСТКАМ С КАДАСТРОВЫМИ НОМЕРАМИ 50:23:0040112:427, 50:23:0040112:86, 50:23:0000000:157705, 50:23:0030213:30

КАРТА ГРАНИЦ ТЕРРИТОРИЙ, ЗОН ОХРАНЫ И ЗАЩИТНЫХ ЗОН ОБЪЕКТОВ КУЛЬТУРНОГО НАСЛЕДИЯ РАМЕНСКОГО ГОРОДСКОГО ОКРУГА ПРИМЕНИТЕЛЬНО К ЗЕМЕЛЬНЫМ УЧАСТКАМ С КАДАСТРОВЫМИ НОМЕРАМИ 50:23:0040112:427, 50:23:0040112:86, 50:23:0000000:157705, 50:23:0030213:30

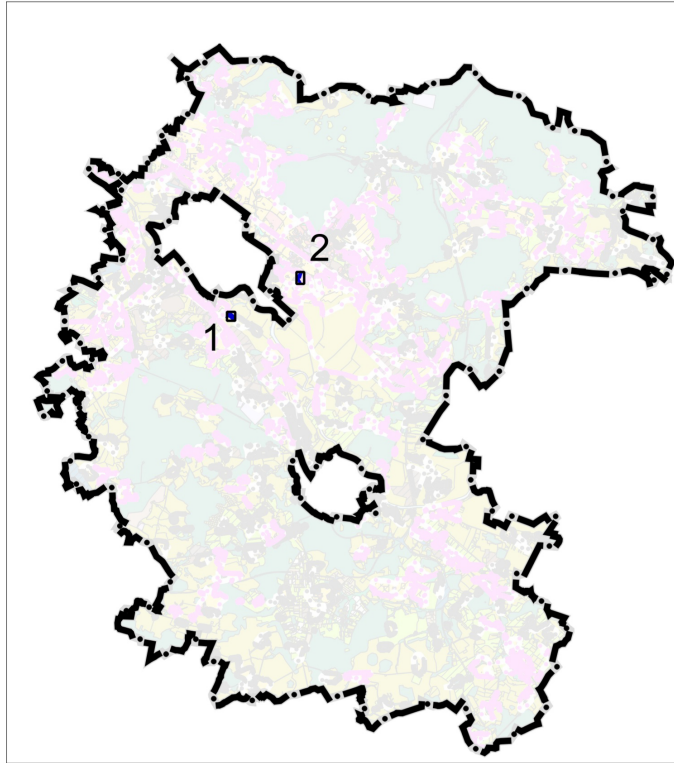

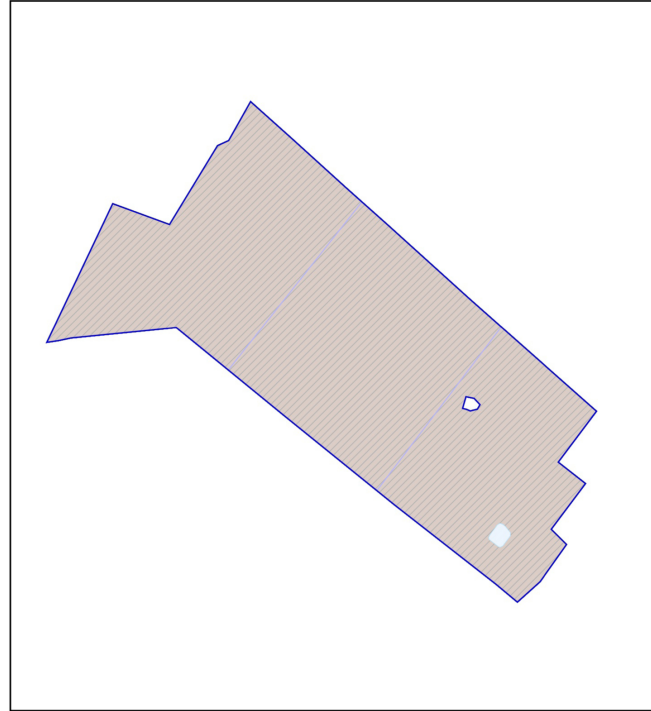

1. земельные участки 50:23:0040112:427, 50:23:0040112:86, 50:23:0000000:157705

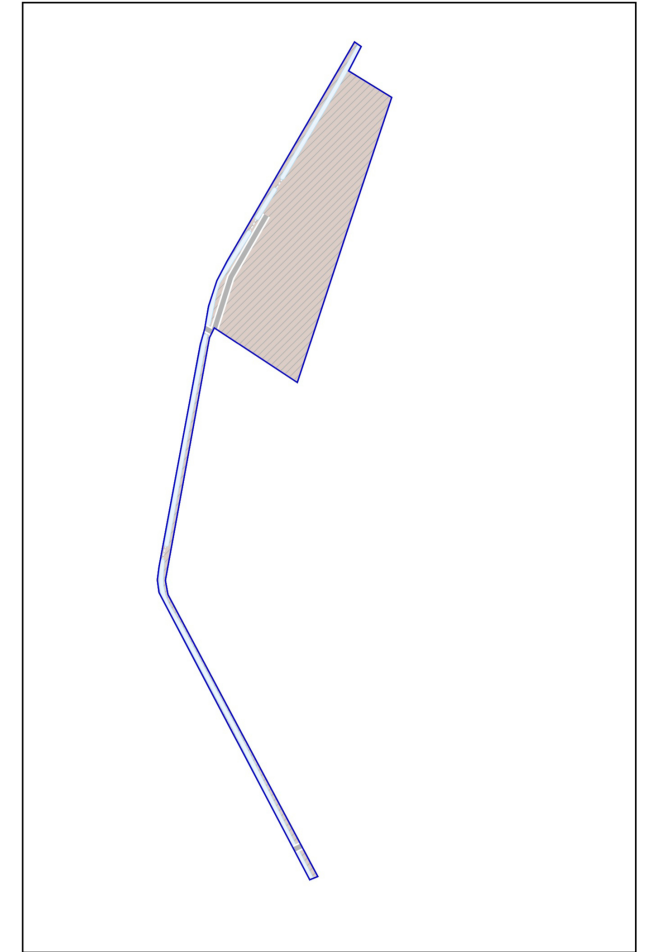

2. земельный участок 50:23:0030213:30



УСЛОВНЫЕ ОБОЗНАЧЕНИЯ

-  Границы разработки генерального плана
-  земельных участков, поставленных на кадастровый учет

ОБЪЕКТЫ КУЛЬТУРНОГО НАСЛЕДИЯ, ТЕРРИТОРИИ, ЗОНЫ ОХРАНЫ, ЗАЩИТНЫЕ ЗОНЫ ОБЪЕКТОВ КУЛЬТУРНОГО НАСЛЕДИЯ В ГРАНИЦАХ РАЗРАБОТКИ ГЕНЕРАЛЬНОГО ПЛАНА ОТСУТСТВУЮТ

Должность	ФИО	Подпись	Дата	Договор № 244-2024-Э от 12.09.2024			
Руководитель мастерской	П.С. Богачев			Московская область, Раменский городской округ			
Заместитель начальника отдела	Н.В. Макаров						
Главный инженер проекта	В.И. Лавренко						
Главный архитектор проекта	М.В. Некрасова						
				Внесение изменений в генеральный план Раменского городского округа Московской области применительно к земельным участкам с кадастровыми номерами 50:23:0040112:427, 50:23:0040112:86, 50:23:0000000:157705, 50:23:0030213:30	Стадия	Лист	Листов
						1	1
				Карта границ территорий, зон охраны и защитных зон объектов культурного наследия Раменского городского округа применительно к земельным участкам с кадастровыми номерами 50:23:0040112:427, 50:23:0040112:86, 50:23:0000000:157705, 50:23:0030213:30	НИИПИ градостроительства		
Проверил	Н.В. Макаров				ГАУ МО «НИИПИ градостроительства»		
				Масштаб 1:5000			